13 ноября 2021 года | № 44 (1222)/1 (спецвыпуск) | газета выходит с января 1998 года

ПАНОРАМА СТОЛИЦЫ

Деловой Сыктывкар

АДМИНИСТРАЦИЯ МО ГО «СЫКТЫВКАР»
ПОСТАНОВЛЕНИЯ

от 08.11.2021 № 11/3750
г. Сыктывкар, Республика Коми

О ВНЕСЕНИИ ИЗМЕНЕНИЙ В ПОСТАНОВЛЕНИЕ АДМИНИСТРАЦИИ МО ГО «СЫКТЫВКАР» ОТ 15.08.2011 № 8/2416

Руководствуясь ч. 1 ст. 49 Уголовного кодекса Российской Федерации, ч. 1 ст. 25 Уголовно-исполнительного кодекса Российской Федерации, ст. 44 Устава МО ГО «Сыктывкар», администрация МО ГО «Сыктывкар»

ПОСТАНОВЛЯЕТ:

1. Внести в постановление администрации МО ГО «Сыктывкар» от 15.08.2011 № 8/2416 «Об определении объектов и видов обязательных работ» следующие изменения:

приложение № 1 к постановлению дополнить пунктами 67, 68 следующего содержания:

«67. ГБУ РК «Республиканская ветеринарная лаборатория».

68. Институт агробиотехнологий ФИЦ Коми НЦ УрО РАН».

2. Настоящее постановление вступает в силу со дня его официального опубликования.

3. Контроль за исполнением настоящего постановления возложить на заместителя руководителя администрации МО ГО «Сыктывкар» Туркову Л.В.

И.о. главы МО ГО «Сыктывкар» - руководителя администрации А.А. Можегов

от 08.11.2021 № 11/3764
г. Сыктывкар, Республика Коми

О БЕСХОЗЯЙНОМ ИМУЩЕСТВЕ

Руководствуясь Положением о порядке учета, управления и использования бесхозяйного имущества, расположенного на территории МО ГО «Сыктывкар», утверждённым решением Совета МО ГО «Сыктывкар» от 04.12.2013 № 20/2013-306, администрация МО ГО «Сыктывкар»

ПОСТАНОВЛЯЕТ:

1. Включить в реестр муниципальной собственности МО ГО «Сыктывкар» в раздел «Бесхозяйное имущество» следующее имущество:

1.1. Водопроводный ввод от ВК 12-5-32 до внешней границы стены МКД по Интернациональному пер., 1 г. Сыктывкара:

- диаметр 63 мм, протяженность 58,5 п.м., трубы – ПНД, 2017 год ввода;

1.2. Наружную канализацию МКД по Интернациональному пер., 1 г. Сыктывкара от КК 12-1-56 до КК 12-1-22:

- диаметр 160 мм, протяженность 41,5 п.м., трубы – ПЭ, 2017 год ввода.

2. Определить открытое акционерное общество «Сыктывкарский водоканал» эксплуатирующей организацией и передать ему на обслуживание имущество, указанное в пункте 1 настоящего постановления.

3. Комитету по управлению муниципальным имуществом администрации МО ГО «Сыктывкар» осуществить мероприятия, связанные с исполнением пунктов 1, 2 настоящего постановления, и внести изменения в реестр муниципальной собственности.

4. Настоящее постановление вступает в силу со дня его принятия.

5. Контроль за исполнением настоящего постановления возложить на заместителя руководителя администрации МО ГО «Сыктывкар» Туркову Л.В.

И.о. главы МО ГО «Сыктывкар» - руководителя администрации А.А. Можегов

от 08.11.2021 № 11/3765
г. Сыктывкар, Республика Коми

О БЕСХОЗЯЙНОМ ИМУЩЕСТВЕ

Руководствуясь ст. 225 Гражданского кодекса Российской Федерации, в соответствии с Уставом МО ГО «Сыктывкар», Положением о порядке учета, управления и использования бесхозяйного имущества на территории МО ГО «Сыктывкар», утверждённым решением Совета МО ГО «Сыктывкар» от 04.12.2013 № 20/2013-306, администрация МО ГО «Сыктывкар»

ПОСТАНОВЛЯЕТ:

1. Включить в реестр муниципальной собственности МО ГО «Сыктывкар» в раздел «Бесхозяйное имущество» участок ливневой канализации на пересечении Сысольского шоссе и улицы Морозова (в районе домов №№ 209, 211 по ул. Морозова и домов №№ 45/7, 45 по Сысольскому шоссе):

– протяженность трассы трубопровода Ду600 мм – 374,22 м;

– количество колодцев на трубопроводе – 11 шт.

2. Определить муниципальное казенное предприятие муниципального образования городского округа «Сыктывкар» «Жилкомсервис» эксплуатирующей организацией и передать ему на обслуживание имущество, указанное в п.1 настоящего постановления.

3. Комитету по управлению муниципальным имуществом администрации МО ГО «Сыктывкар» осуществить мероприятия, связанные с исполнением п.п. 1, 2 настоящего постановления, и внести изменения в реестр муниципальной собственности.

4. Настоящее постановление вступает в силу со дня его принятия.

5. Контроль за исполнением настоящего постановления возложить на заместителя руководителя администрации МО ГО «Сыктывкар» Туркову Л.В.

И.о. главы МО ГО «Сыктывкар» - руководителя администрации А.А. Можегов

от 08.11.2021 № 11/3767
г. Сыктывкар, Республика Коми

О ВНЕСЕНИИ ИЗМЕНЕНИЙ В ПОСТАНОВЛЕНИЕ АДМИНИСТРАЦИИ МО ГО «СЫКТЫВКАР» ОТ 23.04.2019 № 4/1176

Руководствуясь статьей 44 Устава МО ГО «Сыктывкар», администрация муниципального образования городского округа «Сыктывкар»

ПОСТАНОВЛЯЕТ:

1. Внести в постановление администрации МО ГО «Сыктывкар» от 23.04.2019 № 4/1176 «Об утверждении Положения о пунктах временного размещения на территории МО ГО «Сыктывкар» следующие изменения:

подпункт 1.6 приложения № 1 дополнить абзацем следующего содержания:

«При возникновении чрезвычайной ситуации на территории МО ГО «Сыктывкар», в результате которой возникает потребность развертывания ПВР, функционирование муниципальных образовательных организаций, на базе которых развертываются ПВР, приостанавливается по решению главы МО ГО «Сыктывкар» - руководителя администрации. Реализация основных образовательных программ в муниципальных образовательных организациях осуществляется с применением дистанционных образовательных технологий.».

2. Настоящее постановление вступает в силу со дня его принятия.

3. Контроль за исполнением настоящего постановления возложить на главу МО ГО «Сыктывкар» - руководителя администрации Хозяинову Н.С.

И.о. главы МО ГО «Сыктывкар» - руководителя администрации А.А. Можегов

от 08.11.2021 № 11/3773
г. Сыктывкар, Республика Коми

О ПОДГОТОВКЕ ДОКУМЕНТАЦИИ ПО ВНЕСЕНИЮ ИЗМЕНЕНИЙ В ПРОЕКТНУЮ ДОКУМЕНТАЦИЮ ПО ПЛАНИРОВКЕ ТЕРРИТОРИИ, ПО МЕЖЕВАНИЮ ТЕРРИТОРИИ В КАДАСТРОВОМ КВАРТАЛЕ 11:05:0106027

Руководствуясь ст. 45, 46 Градостроительного кодекса Российской Федерации, на основании обращения ООО «Славянка» администрация МО ГО «Сыктывкар»,

ПОСТАНОВЛЯЕТ:

1. Разрешить обществу с ограниченной ответственностью «Славянка» проведение работ по подготовке документации по внесению изменений в проектную документацию по планировке территории, утвержденную постановлением «Об утверждении проекта планировки развития застроенной территории в границах улиц Нагорный проезд – Юхнина – Орджоникидзе – Карла-Маркса – Оплеснина – Октябрьский проспект» администрации МО ГО «Сыктывкар» от 17.08.2018 № 8/2110.

2. Разрешить обществу с ограниченной ответственностью «Славянка» проведение работ по подготовке документации по межеванию территории в кадастровом квартале 11:05:0106027 с целью образования земельного участка для обслуживания офисного здания, расположенного по адресу: Российская Федерация, Республика Коми, городской округ Сыктывкар, г. Сыктывкар, ул. Юхнина, 19/1.

3. Настоящее постановление подлежит официальному опубликованию.

И.о. главы МО ГО «Сыктывкар» - руководителя администрации А.А. Можегов

от 08.11.2021 № 11/3775
г. Сыктывкар, Республика Коми

О ПОДГОТОВКЕ ДОКУМЕНТАЦИИ ПО ПЛАНИРОВКЕ ТЕРРИТОРИИ В КАДАСТРОВОМ КВАРТАЛЕ 11:05:0106004

Руководствуясь ст. 45, 46 Градостроительного кодекса Российской Федерации, на основании обращения ОАО «Сыктывкарский Водоканал» администрация МО ГО «Сыктывкар»,

ПОСТАНОВЛЯЕТ:

1. Разрешить открытому акционерному обществу «Сыктывкарский Водоканал» проведение работ по подготовке документации по планировке территории в кадастровом квартале 11:05:0106004 с целью строительства подъездной автомобильной дороги к территории ремонтно-технической базы ОАО «Сыктывкарский Водоканал» по ул. Микушева (д. № 42, 44, 46, 50) от улицы Кутузова.

2. Настоящее постановление вступает в силу со дня его принятия и подлежит официальному опубликованию.

И.о. главы МО ГО «Сыктывкар» - руководителя администрации А.А. Можегов

от 09.11.2021 № 11/3778
г. Сыктывкар, Республика Коми

О ВНЕСЕНИИ ИЗМЕНЕНИЙ В ПОСТАНОВЛЕНИЕ АДМИНИСТРАЦИИ МО ГО «СЫКТЫВКАР» ОТ 04.10.2021 № 10/3266

Руководствуясь Уставом МО ГО «Сыктывкар», администрация МО ГО «Сыктывкар»

ПОСТАНОВЛЯЕТ:

1. Внести в постановление администрации МО ГО «Сыктывкар» от 04.10.2021 № 10/3266 «Об определении управляющей организации для управления многоквартирным домом № 112 по ул. Морозова г. Сыктывкара» следующие изменения:

в пункте 1 постановления слова «от 04.10.2020» заменить словами «от 04.10.2021».

2. Настоящее постановление вступает в силу со дня его принятия.

3. Контроль за исполнением настоящего постановления возложить на первого заместителя руководителя администрации МО ГО «Сыктывкар» Можегова А.А.

И.о. главы МО ГО «Сыктывкар» - руководителя администрации А.А. Можегов

от 10.11.2021 № 11/3805
г. Сыктывкар, Республика Коми

О ПРОВЕДЕНИИ КОНКУРСА НА ЛУЧШЕЕ НОВОГОДНЕЕ ХУДОЖЕСТВЕННО-СВЕТОВОЕ ОФОРМЛЕНИЕ ВИТРИН, ЗДАНИЙ И ПРИЛЕГАЮЩИХ К НИМ ТЕРРИТОРИЙ СРЕДИ ОРГАНИЗАЦИЙ, РАСПОЛОЖЕННЫХ НА ТЕРРИТОРИИ МО ГО «СЫКТЫВКАР» (ЗА ИСКЛЮЧЕНИЕМ ЭЖВИНСКОГО РАЙОНА МО ГО «СЫКТЫВКАР»)

Руководствуясь ст. 44 Устава МО ГО «Сыктывкар», в рамках проведения праздничных мероприятий, посвященных встрече Нового года, в целях качественного улучшения городской визуальной среды и внешнего облика города, а также для привлечения к участию в подготовке к новогодним праздникам организаций г. Сыктывкара и создания праздничной атмосферы администрация МО ГО «Сыктывкар»

ПОСТАНОВЛЯЕТ:

1. Объявить конкурс на лучшее новогоднее художественно-световое оформление витрин, зданий и прилегающих к ним территорий среди организаций, расположенных на территории МО ГО «Сыктывкар» (за исключением Эжвинского района МО ГО «Сыктывкар»).

2. Утвердить Положение о проведении конкурса на лучшее новогоднее художественно-световое оформление витрин, зданий и прилегающих к ним территорий среди организаций, расположенных на территории МО ГО «Сыктывкар» (за исключением Эжвинского района МО ГО «Сыктывкар»), согласно приложению № 1 к настоящему постановлению.

3. Утвердить состав комиссии по проведению конкурса на лучшее новогоднее художественно-световое оформление витрин, зданий и прилегающих к ним территорий среди организаций, расположенных на территории МО ГО «Сыктывкар» (за исключением Эжвинского района МО ГО «Сыктывкар»), согласно приложению № 2 к настоящему постановлению.

4. Рекомендовать организациям всех форм собственности, за исключением муниципальных учреждений образования, физической культуры и спорта, культуры, осуществляющих деятельность на территории МО ГО «Сыктывкар», принять активное участие в конкурсе в соответствии с установленным положением.

5. Администрации Эжвинского района МО ГО «Сыктывкар» разработать и принять аналогичный правовой акт в месячный срок со дня принятия настоящего постановления.

6. Настоящее постановление вступает в силу со дня его принятия и подлежит официальному опубликованию.

7. Контроль за исполнением настоящего постановления возложить на заместителя руководителя администрации МО ГО «Сыктывкар» Туркову Л.В.

И.о. главы МО ГО «Сыктывкар» - руководителя администрации А.А. Можегов

Приложение № 1
к постановлению администрации
МО ГО «Сыктывкар» от 10.11.2021 № 11/3805

Положение
О проведении конкурса на лучшее новогоднее художественно-световое оформление витрин, зданий и прилегающих к ним территорий среди организаций, расположенных на территории МО ГО «Сыктывкар» (за исключением Эжвинского района МО ГО «Сыктывкар)

1. Общие положения

1.1. Конкурс на лучшее новогоднее художественно-световое оформление витрин, зданий и прилегающих к ним территорий среди организаций, расположенных на территории МО ГО «Сыктывкар» (за исключением Эжвинского района МО ГО «Сыктывкар) (далее – конкурс) проводится в целях привлечения организаций всех форм собственности, за исключением муниципальных учреждений образования, физической культуры и спорта, культуры, осуществляющих деятельность на территории МО ГО «Сыктывкар», к новогоднему убранству города, улучшения городской визуальной среды и внешнего облика города, создания праздничной атмосферы.

1.2. Задачи конкурса:

1.2.1. Улучшение качества городской среды;

1.2.2. Создание праздничного настроения.

1.3. Организатор конкурса - управление экономики и анализа администрации МО ГО «Сыктывкар».

1.4. В конкурсе могут принимать участие организации всех форм собственности, за исключением муниципальных учреждений образования, физической культуры и спорта, культуры, осуществляющие деятельность на территории МО ГО «Сыктывкар».

2. Организация и порядок проведения конкурса

2.1. Конкурс проводится в период с 01.12.2021 по 24.12.2021.

2.2. Уполномоченным органом от имени администрации МО ГО «Сыктывкар» по контролю за проведением конкурса, подведением итогов является комиссия по проведению конкурса на лучшее новогоднее художественно-световое оформление витрин, зданий и прилегающих к ним территорий среди организаций, расположенных на территории МО ГО «Сыктывкар» (за исключением Эжвинского района МО ГО «Сыктывкар).

2.3. Члены комиссии не имеют право быть участниками конкурса.

2.4. Обязательная подача заявки участниками конкурса не требуется.

Однако участники вправе подавать заявки на участие в конкурсе. В этом случае заявки направляются в произвольной форме с указанием адреса нахождения объекта, заявленного на конкурс, по электронной почте на адрес: admsykt@syktyvkar.komi.com (в письме указать «Для управления экономики и анализа») или в печатном виде в управление экономики и анализа администрации МО ГО «Сыктывкар» по адресу: ул. Бабушкина, 22, кабинет 631/632 в срок до 23.12.2021.

3. Критерии конкурса, подведение итогов и награждение победителей

3.1. Оценка конкурсных объектов осуществляется посредством осмотра и оценки объектов с выездом комиссии (выездное заседание) по городским улицам в период с 16.12.2021 по 24.12.2021.

3.2. Каждый член комиссии, присутствующий на выездном заседании, заполняет оценочный лист конкурса по критериям, по каждому из которых присваивается от 1 до 5 баллов. При оценке представленных проектов учитываются следующие критерии:

3.2.1. Проявление творческой инициативы в оформлении витрин, фасадов, прилегающей территории.

3.2.2. Художественно-световое освещение фасадов, витрин, прилегающей территории.

3.2.3. Наличие малых архитектурных форм на территории организаций.

3.2.4. Содержание в надлежащем состоянии, чистоте и порядке территории и фасада здания, в котором находится организации.

3.3. Оценка конкурсных объектов проводится путем суммирования баллов, выставленных участникам конкурса членами комиссии. Подсчет баллов проводит секретарь комиссии непосредственно при сдаче оценочных листов членами комиссии.

В случае если несколько участников конкурса набрали равное количество баллов, то победитель определяется открытым голосованием членов комиссии.

При равенстве голосов решающим является голос председателя конкурсной комиссии.

3.4. Решение комиссии считается правомерным, если в выездном заседании принимают участие не менее двух третей ее членов, победители определяются простым большинством.

3.5. Решение комиссии оформляется протоколом, который размещается на сайте администрации МО ГО «Сыктывкар» (сыктывкар.рф) и на сайте МБУ «Центр делового сотрудничества» (цдс11.рф) в течение 3 рабочих дней со дня выездного заседания.

3.6. Победителями являются не более 3 участников, набравших наибольшее количество баллов.

3.7. Победители награждаются благодарственными письмами администрации МО ГО «Сыктывкар».

3.8. Организатор конкурса организует публикацию информации о награждении на сайте администрации МО ГО «Сыктывкар» и в газете «Панорама столицы» в течение 3 рабочих дней со дня награждения победителей конкурса.

Приложение № 2
к постановлению администрации
МО ГО «Сыктывкар» от 10.11.2021 № 11/3805

Состав комиссии по проведению конкурса на лучшее новогоднее художественно-световое оформление витрин, зданий и прилегающих к ним территорий среди организаций, расположенных на территории МО ГО «Сыктывкар» (за исключением Эжвинского района МО ГО «Сыктывкар)

Лапшина Галина Анисимовна	Заместитель председателя Общественной палаты Республики Коми, президент НО «Торговая ассоциация Республики Коми», председатель Совета ТПП Республики Коми, председатель Общественного совета города Сыктывкара (по согласованию)	Председатель комиссии
Стародворская Ольга Николаевна	Главный специалист отдела предпринимательства и торговли управления экономики и анализа администрации МО ГО «Сыктывкар»	Секретарь комиссии
Члены комиссии:		
Туркова Лариса Владимировна	Заместитель руководителя администрации МО ГО «Сыктывкар»	
Рунг Владимир Якубович	Главный архитектор МО ГО «Сыктывкар»	
Баженова Ирина Анатольевна	Начальник управления экономики и анализа администрации МО ГО «Сыктывкар»	
Пешкина Ольга Васильевна	Заместитель начальника отдела культуры управления культуры администрации МО ГО «Сыктывкар»	
Логина Наталья Григорьевна	Депутат совета МО ГО «Сыктывкар» (по согласованию)	
Муллаянова Ольга Валентиновна	Директор МБУ «Центр делового сотрудничества»	

от 10.11.2021 № 11/3807
г. Сыктывкар, Республика Коми

О ВНЕСЕНИИ ИЗМЕНЕНИЙ В ПОСТАНОВЛЕНИЕ АДМИНИСТРАЦИИ МО ГО «СЫКТЫВКАР» ОТ 19.11.2014 № 11/4351

Руководствуясь ст. 44 Устава МО ГО «Сыктывкар», на основании ре-шения Сыктывкарского городского суда Республики Коми от 23.06.2021 по делу № 2-4927/2021, вступившего в законную силу 29.07.2021, администрация МО ГО «Сыктывкар»

ПОСТАНОВЛЯЕТ:

1. Внести в постановление администрации МО ГО «Сыктывкар» от 19.11.2014 № 11/4351 «О передаче имущества» следующие изменения:

1.1. Пункт 4 изложить в следующей редакции:

«4. Контроль за исполнением настоящего постановления возложить на пер-вого заместителя руководителя администрации МО ГО «Сыктывкар» Можегова А.А.».

1.2. Позицию 1 в приложении к постановлению исключить.

2. Настоящее постановление вступает в силу со дня его принятия.

3. Контроль за исполнением настоящего постановления возложить на первого заместителя руководителя администрации МО ГО «Сыктывкар» Можегова А.А.

И.о. главы МО ГО «Сыктывкар» - руководителя администрации А.А. Можегов

от 11.11.2021 № 11/3814
г. Сыктывкар, Республика Коми

ОБ УТВЕРЖДЕНИИ ДОКУМЕНТАЦИИ ПО ПЛАНИРОВКЕ ТЕРРИТОРИИ (ПРОЕКТ МЕЖЕВАНИЯ) КАДАСТРОВЫХ КВАРТАЛОВ 11:05:0401002, 11:05:0401003, 11:05:0401007, 11:05:0401008

Руководствуясь ст.ст. 42, 43, 46 Градостроительного кодекса Российской Федерации, ст. 28 Федерального закона от 06.10.2003 № 131-ФЗ «Об общих принципах организации местного самоуправления в Российской Федерации», ст. 20 Устава МО ГО «Сыктывкар», с учетом протокола публичных слушаний № 40 от 25.10.2021, заключения Комиссии по землепользованию и застройке администрации МО ГО «Сыктывкар» от 28.10.2021 администрация МО ГО «Сыктывкар»

ПОСТАНОВЛЯЕТ:

1. Утвердить документацию по планировке территории (проект межевания) кадастровых кварталов 11:05:0401002, 11:05:0401003, 11:05:0401007, 11:05:0401008, разработанную ООО «Геоид», согласно приложению к настоящему постановлению.

2. Настоящее постановление вступает в силу со дня его принятия и подлежит официальному опубликованию.

И.о. главы МО ГО «Сыктывкар» - руководителя администрации А.А. Можегов

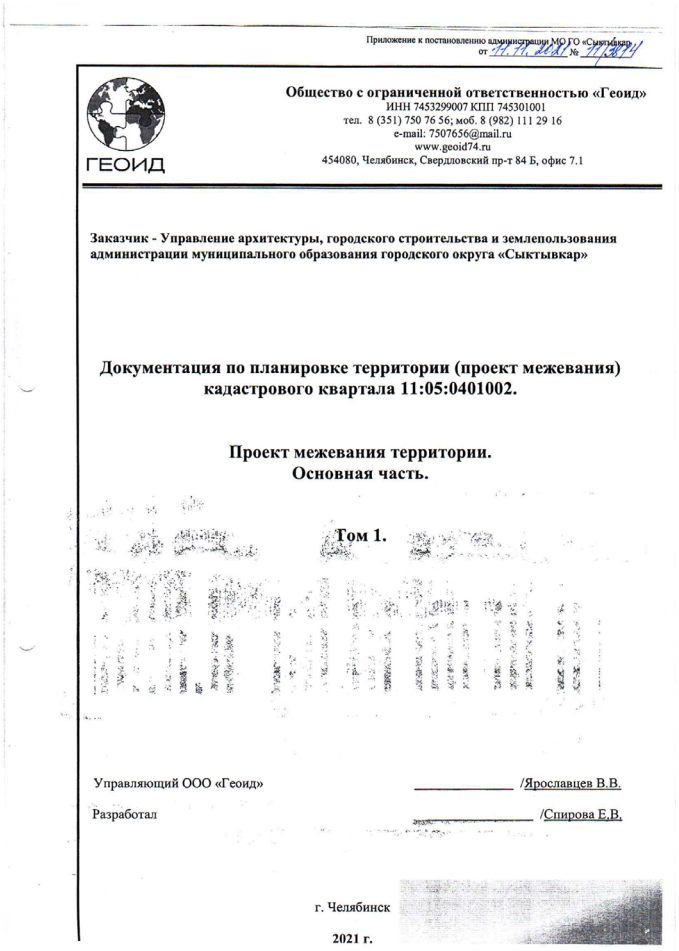

Приложение к постановлению администрации МО ГО «Сыктывкар»
от ____ № ____

ГЕОИД

Общество с ограниченной ответственностью «Геоид»
ИНН 7453299007 КПП 745301001
тел. 8 (351) 750 76 56; моб. 8 (982) 111 29 16
e-mail: 7507656@mail.ru
www.geoid74.ru
454080, Челябинск, Свердловский пр-т 84 Б, офис 7.1

Заказчик - Управление архитектуры, городского строительства и землепользования администрации муниципального образования городского округа «Сыктывкар»

Документация по планировке территории (проект межевания) кадастрового квартала 11:05:0401002.

Проект межевания территории.
Основная часть.

Том 1.

Управляющий ООО «Геоид» _____ /Ярославцев В.В.

Разработал _____ /Спирова Е.В.

г. Челябинск

2021 г.

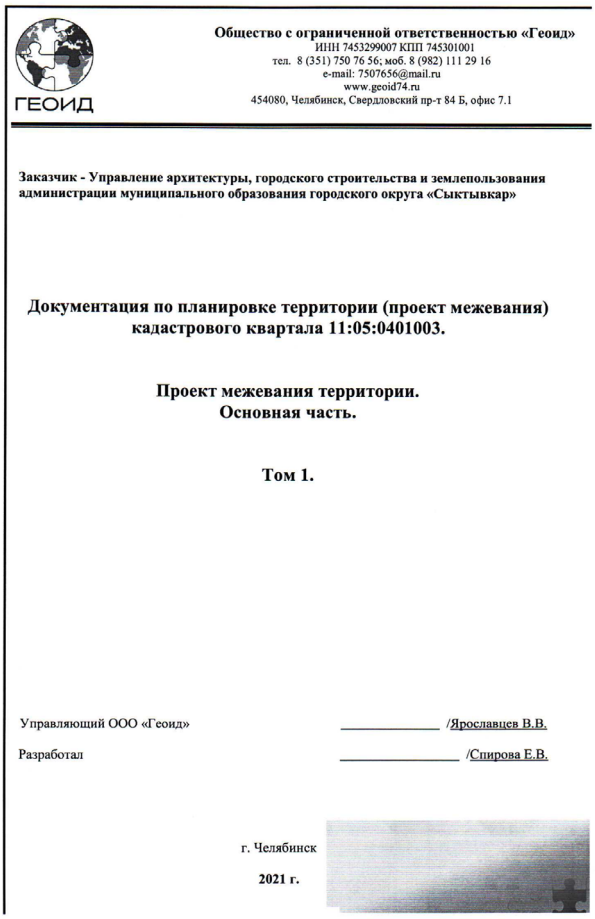

ГЕОИД

Общество с ограниченной ответственностью «Геоид»
ИНН 7453299007 КПП 745301001
тел. 8 (351) 750 76 56; моб. 8 (982) 111 29 16
e-mail: 7507656@mail.ru
www.geoid74.ru
454080, Челябинск, Свердловский пр-т 84 Б, офис 7.1

Заказчик - Управление архитектуры, городского строительства и землепользования администрации муниципального образования городского округа «Сыктывкар»

Документация по планировке территории (проект межевания) кадастрового квартала 11:05:0401003.

Проект межевания территории.
Основная часть.

Том 1.

Управляющий ООО «Геоид» _____ /Ярославцев В.В.

Разработал _____ /Спирова Е.В.

г. Челябинск

2021 г.

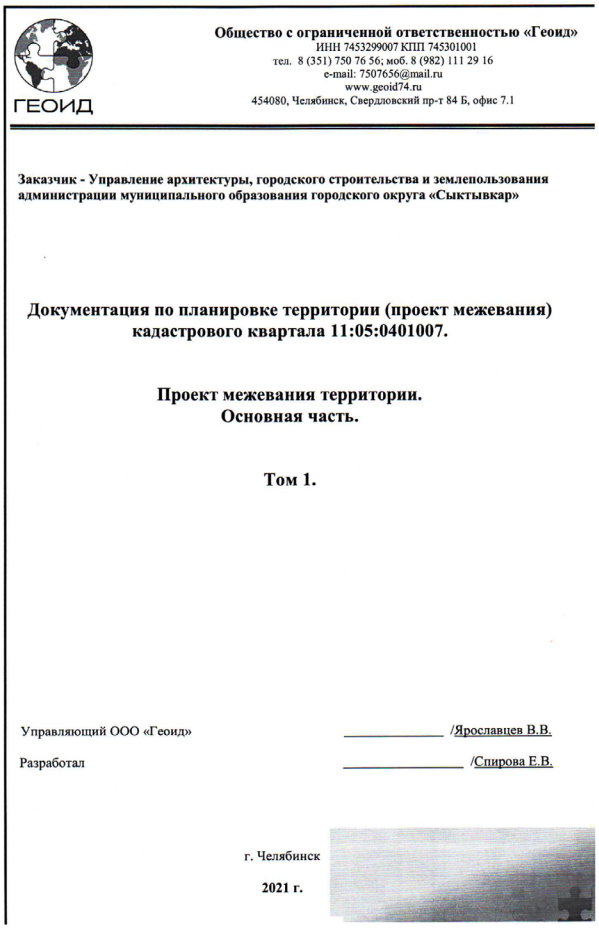

Общество с ограниченной ответственностью «Геоид»
ИНН 7453299007 КПП 745301001
тел. 8 (351) 750 76 56; моб. 8 (982) 111 29 16
e-mail: 7507656@mail.ru
www.geoid74.ru
454080, Челябинск, Свердловский пр-т 84 Б, офис 7.1

ГЕОИД

Заказчик - Управление архитектуры, городского строительства и землепользования администрации муниципального образования городского округа «Сыктывкар»

Документация по планировке территории (проект межевания) кадастрового квартала 11:05:0401007.

Проект межевания территории.
Основная часть.

Том 1.

Управляющий ООО «Геоид» _____ /Ярославцев В.В.

Разработал _____ /Спирова Е.В.

г. Челябинск

2021 г.

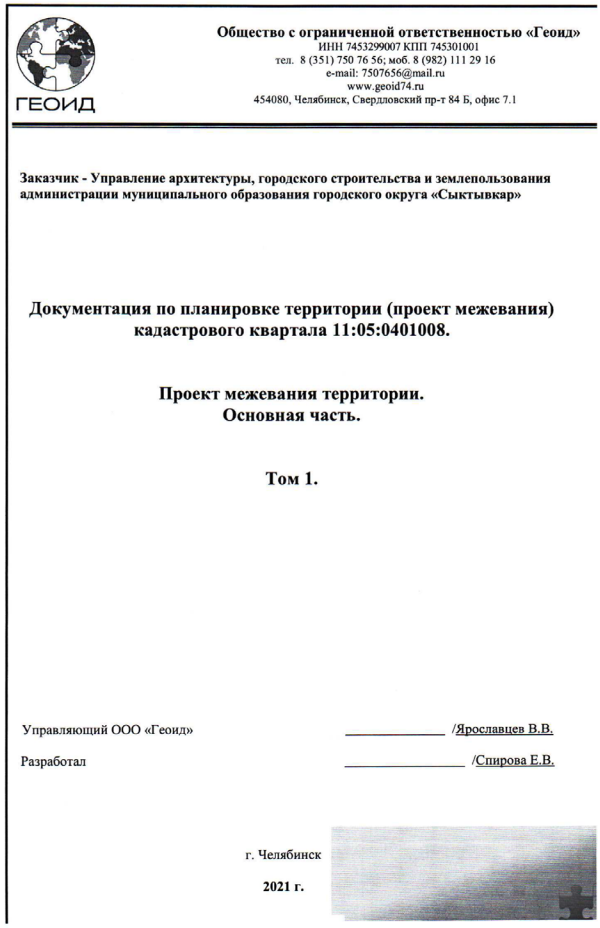

Общество с ограниченной ответственностью «Геоид»
ИНН 7453299007 КПП 745301001
тел. 8 (351) 750 76 56; моб. 8 (982) 111 29 16
e-mail: 7507656@mail.ru
www.geoid74.ru
454080, Челябинск, Свердловский пр-т 84 Б, офис 7.1

ГЕОИД

Заказчик - Управление архитектуры, городского строительства и землепользования администрации муниципального образования городского округа «Сыктывкар»

Документация по планировке территории (проект межевания) кадастрового квартала 11:05:0401008.

Проект межевания территории.
Основная часть.

Том 1.

Управляющий ООО «Геоид» _____ /Ярославцев В.В.

Разработал _____ /Спирова Е.В.

г. Челябинск

2021 г.

от 11.11.2021 № 11/3815
г. Сыктывкар, Республика Коми

ОБ УТВЕРЖДЕНИИ ДОКУМЕНТАЦИИ ПО ПЛАНИРОВКЕ ТЕРРИТОРИИ (ПРОЕКТ МЕЖЕВАНИЯ) КАДАСТРОВОГО КВАРТАЛА 11:05:0501004

Руководствуясь ст.ст. 42, 43, 46 Градостроительного кодекса Российской Федерации, ст. 28 Федерального закона от 06.10.2003 № 131-ФЗ «Об общих принципах организации местного самоуправления в Российской Федерации», ст. 20 Устава МО ГО «Сыктывкар», с учетом протокола публичных слушаний № 41 от 25.10.2021, заключения Комиссии по землепользованию и застройке администрации МО ГО «Сыктывкар» от 28.10.2021 администрация МО ГО «Сыктывкар»

ПОСТАНОВЛЯЕТ:

1. Утвердить документацию по планировке территории (проект межевания) кадастрового квартала 11:05:0501004, разработанную ООО «Геоид», согласно приложению к настоящему постановлению.

2. Настоящее постановление вступает в силу со дня его принятия и подле-жит официальному опубликованию.

И.о. главы МО ГО «Сыктывкар» - руководителя администрации А.А. Можегов

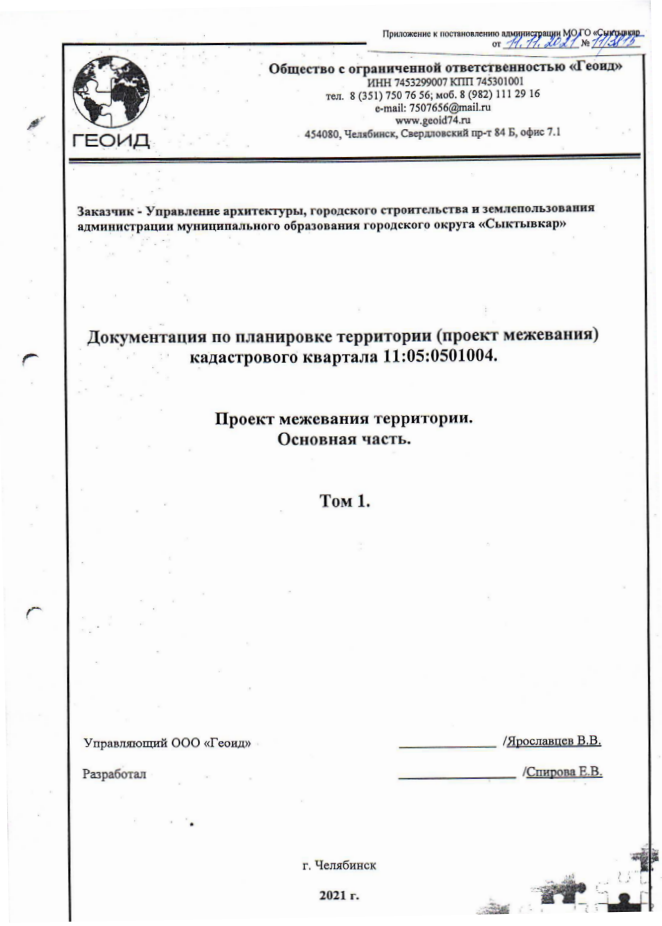

Приложение к постановлению администрации МО ГО «Сыктывкар»
от 11.11.2021 № 11/3815

Общество с ограниченной ответственностью «Геоид»
ИНН 7453299007 КПП 745301001
тел. 8 (351) 750 76 56; моб. 8 (982) 111 29 16
e-mail: 7507656@mail.ru
www.geoid74.ru
454080, Челябинск, Свердловский пр-т 84 Б, офис 7.1

ГЕОИД

Заказчик - Управление архитектуры, городского строительства и землепользования администрации муниципального образования городского округа «Сыктывкар»

Документация по планировке территории (проект межевания) кадастрового квартала 11:05:0501004.

Проект межевания территории.
Основная часть.

Том 1.

Управляющий ООО «Геоид» _____ /Ярославцев В.В.

Разработал _____ /Спирова Е.В.

г. Челябинск

2021 г.

от 11.11.2021 № 11/3817
г. Сыктывкар, Республика Коми

О ВНЕСЕНИИ ИЗМЕНЕНИЙ В ПОСТАНОВЛЕНИЕ АДМИНИСТРАЦИИ МО ГО «СЫКТЫВКАР» ОТ 16.09.2019 № 9/2760

Руководствуясь ст. 44 Устава МО ГО «Сыктывкар», постановлением ад-министрации муниципального образования городского округа «Сыктывкар» от 29.06.2012 № 6/2281 «О муниципальных программах МО ГО «Сыктывкар», администрация МО ГО «Сыктывкар»

ПОСТАНОВЛЯЕТ:

1. Внести в постановление администрации МО ГО «Сыктывкар» от 16.09.2019 № 9/2760 «Об утверждении муниципальной программы МО ГО «Сыктывкар» «Развитие культуры, физической культуры и спорта» следующие изменения:

в приложении к постановлению:

1.1. Таблицы №№ 1, 2, 3, 4 изложить в редакции согласно приложению № 1 к настоящему постановлению.

1.2. Приложение 1.1 изложить в редакции согласно приложению № 2 к на-стоящему постановлению.

2. Настоящее постановление вступает в силу со дня его официального опубликования.

3. Контроль за исполнением настоящего постановления возложить на заместителя руководителя администрации МО ГО «Сыктывкар» Семейкину Е.В.

И.о. главы МО ГО «Сыктывкар» - руководителя администрации А.А. Можегов

Приложение № 1
к постановлению администрации
МО ГО «Сыктывкар» от11.11.2021 № 11/3817
Приложение к постановлению администрации
МО ГО «Сыктывкар» от 16.09.2019 № 9/2760
«Таблица 1

Сведения о целевых показателях (индикаторах) муниципальной программы, подпрограмм, основных мероприятий муниципальной программы МО ГО «Сыктывкар» «Развитие культуры, физической культуры и спорта» и их значениях

N п/п	Наименование муниципальной программы, подпрограмм, основных мероприятий	Ответственный исполнитель (соисполнитель, участник), ответственный за реализацию	Наименование показателя	Единица измерения	Значение показателя конечного и непосредственного результатов по годам реализации муниципальной программы						
					Базисный год (2018 год)	2020	2021	2022	2023	2024	2025
1	2	3	4	5	6	7	8	9	10	11	12
1	Муниципальная программа МО ГО «Сыктывкар» Развитие культуры, физической культуры и спорта» (Цель: Развитие культурного, туристического, спортивного потенциала МО ГО «Сыктывкар»)	Управление культуры администрации МО ГО «Сыктывкар»	Количество посетителей мероприятий, проводимых учреждениями, подведомственными управлению культуры администрации МО ГО «Сыктывкар»	тыс. человек в год	563,3	591,4	606,6	619,6	633,7	647,8	647,8
		Управление культуры администрации МО ГО «Сыктывкар»	Удовлетворенность населения качеством услуг (работ) учреждений культуры, дополнительного образования, физической культуры и спорта МО ГО «Сыктывкар»	процент от числа опрошенных	99	99	99	99	99	99	99
		Управление физической культуры и спорта администрации МО ГО «Сыктывкар»	Доля населения, систематически занимающегося физической культурой и спортом	процент от общей численности населения г.Сыктывкара	36,3	37,0	37,4	37,8	38,2	38,5	38,9
		Управление культуры администрации МО ГО «Сыктывкар»	Уровень ежегодного достижения целевых показателей (индикаторов) муниципальной программы	процент	96	96	96	96	96	96	96
2	Подпрограмма 1. Формирование благоприятных условий для развития культурного и туристического потенциала (Цель: создание благоприятных условий для развития культурного и туристического потенциала)	Управление культуры администрации МО ГО «Сыктывкар»	Удельный вес населения, участвующего в платных культурно-досуговых мероприятиях, проводимых муниципальными учреждениями отрасли культуры	процент от общей численности населения г. Сыктывкара	34,90	35,00	35,10	35,10	35,20	35,20	35,30
			Доля представленных (во всех формах) зрителю музейных предметов в общем количестве музейных предметов основного фонда	процент	15	15,5	15,5	16	16	16,5	16,5
			Посещаемость музейных учреждений	тыс. человек	19,7	19,7	19,7	19,7	19,7	19,7	19,7

			Количество жителей, участвующих в работе клубных формирований, любительских объединений	человек	3 940	3 960	3 970	3 980	3 990	4 000	4 000
			Доля детей, привлекаемых к участию в творческих мероприятиях, от общего числа детей, проживающих на территории МО ГО «Сыктывкар»	процент	20,10	20,20	20,20	20,30	20,30	20,40	20,40
			Соотношение средней заработной платы работников муниципальных учреждений культуры МО ГО «Сыктывкар» и средней заработной платы в РК	процент	89	90	90	90	90	90	90
			Удельный вес этнокультурных мероприятий, проводимых с использованием коми языка, от числа культурно-досуговых мероприятий	процент	14	14	14	14	14	14	14
			Удельный вес населения, участвующего в мероприятиях в области сохранения национальной самобытности, развития родных языков и национальной культуры народов, проживающих в муниципальном образовании, от общей численности населения МО ГО «Сыктывкар»	процент	22	22	22	22	22	22	22
			Уровень фактической обеспеченности учреждениями культуры от нормативной потребности клубами и учреждениями клубного типа	процент	100	100	100	100	100	100	100
			Уровень фактической обеспеченности учреждениями культуры от нормативной потребности библиотеками	процент	100	100	100	100	100	100	100
3	Задача 1.1. Обеспечение доступности объектов сферы культуры, сохранение и актуализация культурного наследия МО ГО «Сыктывкар»	Управление культуры администрации МО ГО «Сыктывкар»	X	X	X	X	X	X	X	X	X
4	Основное мероприятие 1.1.1: Укрепление материально-технической базы муниципальных учреждений (организаций)	Управление культуры администрации МО ГО «Сыктывкар»	Доля зданий и сооружений муниципальных учреждений сферы культуры, состояние которых является удовлетворительным, в общем количестве зданий и сооружений сферы культуры	процент	81	87	87	87	87	93	93
			Количество учреждений (организаций) сферы культуры, получивших обновление материально-технического оснащения в рамках Программы, от общего числа учреждений (организаций) сферы культуры	процент	86	90	90	90	90	90	90

5	Основное мероприятие 1.1.2: Обновление и пополнение книжного фонда	Управление культуры администрации МО ГО «Сыктывкар»	Охват населения библиотечным обслуживанием	процент	19,6	19,5	19,5	19,5	19,5	19,5	19,5
6	Основное мероприятие 1.1.3: Реализация малых и/или народных проектов	Управление культуры администрации МО ГО «Сыктывкар»	Доля реализованных малых и/или народных проектов, от общего числа заключенных соглашений	процент	100	100	-	-	-	-	-
	Основное мероприятие 1.1.3: Инициативные проекты	Управление культуры администрации МО ГО «Сыктывкар»	Доля реализованных инициативных проектов, от общего числа заключенных соглашений	процент	-	-	100	100	100	100	100
7	Основное мероприятие 1.1.4: Проведение противопожарных мероприятий	Управление культуры администрации МО ГО «Сыктывкар»	Доля учреждений (организаций) сферы культуры, не имеющих нарушений пожарной безопасности, от общего количества учреждений (организаций) сферы культуры	процент	91	100	100	100	100	100	100
8	Основное мероприятие 1.1.5: Проведение мероприятий по энергосбережению и повышению энергетической эффективности	Управление культуры администрации МО ГО «Сыктывкар»	Доля учреждений (организаций) сферы культуры, выполняющих мероприятия по повышению энергетической эффективности согласно Паспортам энергосбережения, от общего количества учреждений (организаций) сферы культуры	процент	35	35	-	-	-	-	-
	Основное мероприятие 1.1.5: Обеспечение комплексной работы по энергосбережению и повышению энергетической эффективности бюджетной сферы, в том числе организация функционирования системы автоматизированного учета потребления органами местного самоуправления и муниципальными учреждениями энергетических ресурсов посредством обеспечения дистанционного сбора, анализа и передачи в адрес ресурсоснабжающих организаций данных				-	-	35	35	35	35	35
9	Основное мероприятие 1.1.6: Обеспечение доступности приоритетных объектов и услуг в приоритетных сферах жизнедеятельности инвалидов и других маломобильных групп населения	Управление культуры администрации МО ГО «Сыктывкар»	Доля учреждений (организаций) сферы культуры, доступных для посещений инвалидов и других маломобильных групп	процент	100	100	100	100	100	100	100
10	Основное мероприятие 1.1.7: Строительство и реконструкция объектов культуры	Управление архитектуры, городского строительства и землепользования администрации МО ГО «Сыктывкар»	Исполнение Перечня инвестиционных проектов, финансируемых за счет бюджетных средств в части объектов отрасли «Культура»	процент	100	100	100	100	100	100	100
11	Основное мероприятие 1.1.8: Реализация отдельных мероприятий регионального проекта «Культурная среда»	Управление культуры администрации МО ГО «Сыктывкар»	Количество созданных (реконструированных) и капитально отремонтированных объектов организации культуры (нарастающим итогом)	единиц	-	3	3	3	3	3	3
			Количество организаций культуры, получивших современное оборудование (нарастающим итогом)	единиц	-	2	2	2	2	2	2

12	Основное мероприятие 1.1.9: Обеспечение сохранности и доступности объектов культурного наследия (памятников истории и культуры), находящихся в собственности МО ГО «Сыктывкар»	Управление культуры администрации МО ГО «Сыктывкар», Управление образования администрации МО ГО «Сыктывкар», Управление жилищно-коммунального хозяйства администрации МО ГО «Сыктывкар», Управление архитектуры, городского строительства и землепользования администрации МО ГО «Сыктывкар»	Количество объектов культурного наследия, в отношении которых осуществлен контроль их состояния	единиц	-	-	13	13	13	13	13
13	Задача 1.2. Обеспечение условий для выявления и реализации творческого потенциала населения МО ГО «Сыктывкар», развитие туристической привлекательности города	Управление культуры администрации МО ГО «Сыктывкар»	X	X	X	X	X	X	X	X	X
	Основное мероприятие 1.2.1: Обеспечение деятельности (оказание услуг) муниципальных учреждений (организаций)	Управление культуры администрации МО ГО «Сыктывкар»	Процент выполнения муниципальных заданий	процент	100	100	100	100	100	100	100
14	Основное мероприятие 1.2.2: Создание условий для массового отдыха жителей МО ГО «Сыктывкар» (организация и проведение общегородских мероприятий)	Управление культуры администрации МО ГО «Сыктывкар», Управление физической культуры и спорта администрации МО ГО «Сыктывкар», Управление образования администрации МО ГО «Сыктывкар», Управление дошкольного образования администрации МО ГО «Сыктывкар», Администрация Эжвинского района МО ГО «Сыктывкар», Управление по делам гражданской обороны, чрезвычайным ситуациям и пожарной безопасности администрации МО ГО «Сыктывкар», Администрация МО ГО «Сыктывкар»	Процент исполнения плана общегородских мероприятий	процент	100	100	100	100	100	100	100
15	Основное мероприятие 1.2.3: Реализация мероприятий по развитию туризма в МО ГО «Сыктывкар»	Управление культуры администрации МО ГО «Сыктывкар»	Уровень исполнения плана мероприятий развития туризма в г. Сыктывкаре	процент	90	100	100	100	100	100	100

16	Основное мероприятие 1.2.4: Осуществление государственного полномочия Республики Коми по предоставлению мер социальной поддержки в форме выплаты компенсации педагогическим работникам муниципальных образовательных организаций в Республике Коми, работающим и проживающим в сельских населенных пунктах или поселках городского типа	Управление культуры администрации МО ГО «Сыктывкар»	Доля педагогических работников муниципальных учреждений дополнительного образования, работающих и проживающих в сельских населенных пунктах или поселках городского типа, воспользовавшихся правом на получение ежемесячной денежной компенсации на оплату жилого помещения и коммунальных услуг, компенсации стоимости твердого топлива, приобретаемого в пределах норм, установленных для продажи населению на жилое помещение, и транспортных услуг для доставки этого твердого топлива, в общей численности педагогических работников, имеющих указанное право	процент	90	90	90	90	90	90	90
17	Основное мероприятие 1.2.5: Финансовая поддержка социально ориентированных некоммерческих организаций, реализующих мероприятия в сфере культуры и искусства	Управление культуры администрации МО ГО «Сыктывкар»	Количество социально ориентированных некоммерческих организаций, реализующих мероприятия в сфере культуры и искусства, - получателей финансовой поддержки	единиц	-	-	2	_	_	_	_
18	Подпрограмма 2. Формирование благоприятных условий для развития физической культуры и спорта (Цель: создание благоприятных условий для развития физической культуры и спорта)	Управление физической культуры и спорта администрации МО ГО «Сыктывкар»	Обеспеченность спортивными сооружениями в МО ГО «Сыктывкар»	процент	41,5	41,9	42,0	42,1	42,2	42,3	42,4
			Единовременная пропускная способность спортивных сооружений МО ГО «Сыктывкар»	тысяч человек на 10 тысяч населения	0,45	0,46	0,46	0,46	0,46	0,46	0,46
			Доля спортсменов, выполнивших спортивный разряд, в общем количестве занимающихся в муниципальных спортивных школах	процент	24	25	25	25	25	25	25
			Доля инвалидов и лиц с ограниченными возможностями здоровья, занимающихся физической культурой и спортом, к общей численности данной категории населения	процент	17,2	17,5	17,7	17,9	18,1	18,3	18,4
19	Задача 2.1. Развитие инфраструктуры физической культуры и спорта	Управление физической культуры и спорта администрации МО ГО «Сыктывкар»	X	X	X	X	X	X	X	X	X
20	Основное мероприятие 2.1.1: Строительство и реконструкция спортивных объектов	Управление архитектуры, городского строительства и землепользования администрации МО ГО «Сыктывкар»	Исполнение Перечня инвестиционных проектов, финансируемых за счет бюджетных средств в части объектов отрасли «Физическая культура и спорт»	процент	100	100	100	100	100	100	100

21	Основное мероприятие 2.1.2: Создание условий для функционирования муниципальных учреждений	Управление физической культуры и спорта администрации МО ГО «Сыктывкар»	Доля муниципальных учреждений спортивной направленности, получивших обновление материально-технического оснащения в рамках Программы, от общего числа учреждений сферы спорта	процент	100	100	100	100	100	100	100
22	Основное мероприятие 2.1.3: Реализация малых и/или народных проектов	Управление физической культуры и спорта администрации МО ГО «Сыктывкар»	Доля реализованных малых и/или народных проектов, от общего числа заключенных соглашений	процент	100	100	-	-	-	-	-
	Основное мероприятие 2.1.3: Инициативные проекты	Управление физической культуры и спорта администрации МО ГО «Сыктывкар»	Доля реализованных инициативных проектов, от общего числа заключенных соглашений	процент	-	-	100	100	100	100	100
23	Основное мероприятие 2.1.4: Проведение мероприятий по энергосбережению и повышению энергетической эффективности	Управление физической культуры и спорта администрации МО ГО «Сыктывкар»	Доля муниципальных учреждений спортивной направленности, выполняющих мероприятия по повышению энергетической эффективности согласно Паспортам энергосбережения, от общего количества учреждений (организаций) сферы спорта	процент	50	50	-	-	-	-	-
	Основное мероприятие 2.1.4: Обеспечение комплексной работы по энергосбережению и повышению энергетической эффективности бюджетной сферы, в том числе организация функционирования системы автоматизированного учета потребления органами местного самоуправления и муниципальными учреждениями энергетических ресурсов посредством обеспечения дистанционного сбора, анализа и передачи в адрес ресурсоснабжающих организаций данных				-	-	50	50	50	50	50
24	Основное мероприятие 2.1.5: Создание безопасных условий в организациях в сфере физической культуры и спорта	Управление физической культуры и спорта администрации МО ГО «Сыктывкар»	Доля учреждений (организаций) сферы спорт, не имеющих нарушений пожарной безопасности, от общего количества учреждений (организаций) сферы спорт	процент	100	100	100	100	100	100	100
25	Основное мероприятие 2.1.6.: Обеспечение доступности приоритетных объектов и услуг в приоритетных сферах жизнедеятельности инвалидов и других маломобильных групп населения	Управление физической культуры и спорта администрации МО ГО «Сыктывкар»	Доля учреждений (организаций) сферы физической культуры и спорта, доступных для посещений инвалидов и других маломобильных групп	процент	60	62	66	70	72	76	80
26	Основное мероприятие 2.1.7: Реализация отдельных мероприятий регионального проекта «Спорт - норма жизни» в части приобретения спортивного оборудования и инвентаря для приведения организаций спортивной подготовки в нормативное состояние	Управление физической культуры и спорта администрации МО ГО «Сыктывкар»	Количество спортивных школ, в которые поставлены новые спортивное оборудование и инвентарь для приведения организаций спортивной подготовки в нормативное состояние	единиц	-	3	0	3	3	3	3

27	Основное мероприятие 2.1.8: Реализация отдельных мероприятий регионального проекта «Спорт - норма жизни» в части государственной поддержки спортивных организаций, осуществляющих подготовку спортивного резерва для спортивных сборных команд, в том числе спортивных сборных команд Российской Федерации	Управление физической культуры и спорта администрации МО ГО «Сыктывкар»	Доля организаций, оказывающих услуги по спортивной подготовке в соответствии с федеральными стандартами спортивной подготовки, в общем количестве организаций в сфере физической культуры и спорта	процент	-	100	100	100	100	100	100
28	Задача 2.2. Популяризация здорового образа жизни, физической культуры и спорта среди населения	Управление физической культуры и спорта администрации МО ГО «Сыктывкар»	X	X	X	X	X	X	X	X	X
29	Основное мероприятие 2.2.1: Обеспечение деятельности (оказание услуг) муниципальных учреждений (организаций)	Управление физической культуры и спорта администрации МО ГО «Сыктывкар»	Процент выполнения муниципальных заданий	процент	100	100	100	100	100	100	100
30	Основное мероприятие 2.2.2: Обеспечение участия спортсменов в официальных республиканских, межрегиональных, всероссийских и международных соревнованиях	Управление физической культуры и спорта администрации МО ГО «Сыктывкар»	Исполнение единого календарного плана физкультурных и спортивных мероприятий г. Сыктывкара в части раздела «Участие сборных команд г. Сыктывкара в республиканских, межрегиональных, всероссийских и международных соревнованиях»	процент	98	98	98	98	98	98	98
			Доля спортсменов г.Сыктывкар, включенных в составы спортивных сборных команд Республики Коми от общего числа членов сборных команд Республики Коми	процент	30	35	35	35	35	35	35
31	Основное мероприятие 2.2.3: Пропаганда и популяризация физической культуры и спорта среди жителей МО ГО «Сыктывкар»	Управление физической культуры и спорта администрации МО ГО «Сыктывкар»	Количество размещенных в средствах массовой информации Республики Коми материалов, направленных на популяризацию здорового образа жизни, физической культуры и спорта среди населения	единиц	5300	5450	5450	5450	5450	5450	5450
32	Основное мероприятие 2.2.4: Внедрение Всероссийского физкультурно – спортивного комплекса «Готов к труду и обороне»	Управление физической культуры и спорта администрации МО ГО «Сыктывкар»	Доля граждан, выполнивших нормативы Всероссийского физкультурно-спортивного комплекса «Готов к труду и обороне» (ГТО), в общей численности населения, принявшего участие в сдаче нормативов Всероссийского физкультурно-спортивного комплекса «Готов к труду и обороне» (ГТО)	процент	40	40	40	40	40	40	40

33	Основное мероприятие 2.2.5: Реализация отдельных мероприятий регионального проекта «Спорт - норма жизни» в части оснащения объектов спортивной инфраструктуры спортивно-технологическим оборудованием	Управление физической культуры и спорта администрации МО ГО «Сыктывкар»	Готовность малых спортивных площадок для центров тестирования Всероссийского физкультурно-спортивного комплекса «Готов к труду и обороне» (ГТО)	процент	-	100	100	100	100	100	100
			Готовность физкультурно-оздоровительных комплексов открытого типа для центров развития внешкольного спорта	процент	-	100	100	100	100	100	100
34	Задача 2.3. Развитие кадрового потенциала и обеспечение квалифицированного кадрового потенциала учреждений физической культуры и массового спорта	Управление физической культуры и спорта администрации МО ГО «Сыктывкар»	X	X	X	X	X	X	X	X	X
35	Основное мероприятие 2.3.1: Организация подготовки и переподготовки специалистов в сфере физической культуры и спорта	Управление физической культуры и спорта администрации МО ГО «Сыктывкар»	Доля работников со специальным образованием в общей численности штатных работников в области физической культуры и спорта	процент	80	82	82	82	82	82	82
36	Основное мероприятие 2.3.2: Создание эффективных материальных и моральных стимулов для притока наиболее квалифицированных специалистов	Управление физической культуры и спорта администрации МО ГО «Сыктывкар»	Доля тренеров, имеющих квалификационную категорию в общем количестве тренеров муниципальных спортивных школ	процент	76	76	76	76	76	76	76
37	Подпрограмма 3. Обеспечение условий для реализации муниципальной программы (Цель: Создание условий для реализации муниципальной программы в соответствии с установленными сроками и задачами)	Управление культуры администрации МО ГО «Сыктывкар»	Уровень ежегодного достижения целевых показателей (индикаторов) муниципальной программы	процент	96	96	96	96	96	96	96
38	Задача 3.1. Обеспечение на муниципальном уровне управления реализацией мероприятий муниципальной программы	Управление культуры администрации МО ГО «Сыктывкар»	X	X	X	X	X	X	X	X	X
39	Основное мероприятие 3.1.1: Обеспечение функций муниципальных органов, в том числе территориальных органов	Управление культуры администрации МО ГО «Сыктывкар»	Уровень ежегодного освоения бюджетных средств (касса/план)	процент	96	96	96	96	96	96	96
40	Основное мероприятие 3.1.2: Реализация прочих функций, связанных с муниципальным управлением	Управление культуры администрации МО ГО «Сыктывкар»	Уровень ежегодного освоения бюджетных средств (касса/план)	процент	96	96	96	96	96	96	96
41	Основное мероприятие 3.1.3: Обеспечение деятельности (оказание услуг) муниципальных учреждений (организаций)	Управление культуры администрации МО ГО «Сыктывкар»	Процент выполнения муниципальных заданий	процент	100	100	100	100	100	100	100».

Таблица 2

Перечень подпрограмм и основных мероприятий муниципальной программы МО ГО «Сыктывкар» «Развитие культуры, физической культуры и спорта»

N п/п	Номер и наименование основного мероприятия	Ответственный исполнитель	Срок начала и окончания реализации	Ожидаемый непосредственный результат (краткое описание)	Последствия не реализации основного мероприятия	Связь с целевыми показателями (индикаторами) муниципальной программы (подпрограммы)
1	2	3	4	5	6	7
Подпрограмма 1 «Формирование благоприятных условий для развития культурного и туристического потенциала»						
Задача 1.1. Обеспечение доступности объектов сферы культуры, сохранение и актуализация культурного наследия МО ГО «Сыктывкар»						
1	Основное мероприятие 1.1.1: Укрепление материально-технической базы муниципальных учреждений (организаций)	Управление культуры администрации МО ГО «Сыктывкар»	2020-2025	Увеличение количества зданий и сооружений муниципальных учреждений сферы культуры, состояние которых является удовлетворительным, увеличение количества учреждений сферы культуры, получивших обновление материально-технического оснащения	Снижение качества предоставляемых услуг	Количество посетителей мероприятий, проводимых учреждениями, подведомственными управлению культуры администрации МО ГО «Сыктывкар» Удовлетворенность населения качеством услуг (работ) учреждений культуры, дополнительного образования, физической культуры и спорта МО ГО «Сыктывкар» Удельный вес населения, участвующего в платных культурно-досуговых мероприятиях, проводимых муниципальными учреждениями отрасли
2	Основное мероприятие 1.1.2: Обновление и пополнение книжного фонда	Управление культуры администрации МО ГО «Сыктывкар»	2020-2025	Получение населением качественных услуг в сфере культуры и досуга, сохранность и безопасность фондов библиотек. Повышение качества предоставляемых услуг, сохранение уровня удовлетворенности населения качеством услуг	Снижение качества предоставляемых услуг	Удовлетворенность населения качеством услуг (работ) учреждений культуры, дополнительного образования, физической культуры и спорта МО ГО «Сыктывкар»
3	Основное мероприятие 1.1.3: Реализация малых и/или народных проектов	Управление культуры администрации МО ГО «Сыктывкар»	2020	Повышение качества предоставляемых услуг, сохранение уровня удовлетворенности населения качеством услуг	Снижение количества и качества предоставляемых услуг	Количество посетителей мероприятий, проводимых учреждениями, подведомственными управлению культуры администрации МО ГО «Сыктывкар»
	Основное мероприятие 1.1.3: Инициативные проекты		2021-2025			Удовлетворенность населения качеством услуг (работ) учреждений культуры, дополнительного образования, физической культуры и спорта МО ГО «Сыктывкар» Удельный вес населения, участвующего в платных культурно-досуговых мероприятиях, проводимых муниципальными учреждениями отрасли
4	Основное мероприятие 1.1.4: Проведение противопожарных мероприятий	Управление культуры администрации МО ГО «Сыктывкар»	2020-2025	Обеспечение безопасности деятельности учреждений культуры. Повышение качества предоставляемых услуг, сохранение уровня удовлетворенности населения качеством услуг	Снижение количества и качества предоставляемых услуг	Удовлетворенность населения качеством услуг (работ) учреждений культуры, дополнительного образования, физической культуры и спорта МО ГО «Сыктывкар», %
5	Основное мероприятие 1.1.5: Проведение мероприятий по энергосбережению и повышению энергетической эффективности	Управление культуры администрации МО ГО «Сыктывкар»	2020	Обеспечение безопасности деятельности учреждений культуры. Повышение качества предоставляемых услуг, рост удовлетворенности населения качеством услуг культуры	Снижение качества предоставляемых услуг	Удовлетворенность населения качеством услуг (работ) учреждений культуры, дополнительного образования, физической культуры и спорта МО ГО «Сыктывкар», %
	Основное мероприятие 1.1.5: Обеспечение комплексной работы по энергосбережению и повышению энергетической эффективности бюджетной сферы, в том числе организация функционирования системы автоматизированного учета потребления органами местного самоуправления и муниципальными учреждениями энергетических ресурсов посредством обеспечения дистанционного сбора, анализа и передачи в адрес ресурсоснабжающих организаций данных		2021-2025			

6	Основное мероприятие 1.1.6: Обеспечение доступности приоритетных объектов и услуг в приоритетных сферах жизнедеятельности инвалидов и других маломобильных групп населения	Управление культуры администрации МО ГО «Сыктывкар»	2020-2025	Повышение доступности объектов сферы культуры, повышение качества предоставляемых услуг учреждениями культуры	Снижение качества предоставляемых услуг	Количество посетителей мероприятий, проводимых учреждениями, подведомственными управлению культуры администрации МО ГО «Сыктывкар»
						Удовлетворенность населения качеством услуг (работ) учреждений культуры, дополнительного образования, физической культуры и спорта МО ГО «Сыктывкар»
						Удельный вес населения, участвующего в платных культурно-досуговых мероприятиях, проводимых муниципальными учреждениями отрасли
						Количество жителей, участвующих в работе клубных формирований, любительских объединений
						Удельный вес населения, участвующего в мероприятиях в области сохранения национальной самобытности, развития родных языков и национальной культуры народов, проживающих в муниципальном образовании, от общей численности населения МО ГО «Сыктывкар»
7	Основное мероприятие 1.1.7: Строительство и реконструкция объектов культуры	Управление архитектуры, городского строительства и землепользования администрации МО ГО «Сыктывкар»	2020-2025	Увеличение количества зданий и сооружений муниципальных учреждений сферы культуры, состояние которых является удовлетворительным, увеличение количества проводимых мероприятий и соответственно рост числа посетителей учреждений культуры	Уменьшение количества предоставляемых услуг, Снижение качества предоставляемых услуг	Количество посетителей мероприятий, проводимых учреждениями, подведомственными управлению культуры администрации МО ГО «Сыктывкар»
						Удовлетворенность населения качеством услуг (работ) учреждений культуры, дополнительного образования, физической культуры и спорта МО ГО «Сыктывкар»
						Удельный вес населения, участвующего в платных культурно-досуговых мероприятиях, проводимых муниципальными учреждениями отрасли
						Уровень фактической обеспеченности учреждениями культуры от нормативной потребности клубами и учреждениями клубного типа
						Уровень фактической обеспеченности учреждениями культуры от нормативной потребности библиотеками
8	Основное мероприятие 1.1.8: Реализация отдельных мероприятий регионального проекта «Культурная среда»	Управление культуры администрации МО ГО «Сыктывкар»	2020-2025	Повышение качества предоставляемых услуг, рост удовлетворенности населения качеством услуг, популяризация услуг культуры	Снижение количества и качества предоставляемых услуг	Количество посетителей мероприятий, проводимых учреждениями, подведомственными управлению культуры администрации МО ГО «Сыктывкар»
						Удовлетворенность населения качеством услуг (работ) учреждений культуры, дополнительного образования, физической культуры и спорта МО ГО «Сыктывкар»
						Удельный вес населения, участвующего в платных культурно-досуговых мероприятиях, проводимых муниципальными учреждениями отрасли
9	Основное мероприятие 1.1.9: Обеспечение сохранности и доступности объектов культурного наследия (памятников истории и культуры), находящихся в собственности МО ГО «Сыктывкар»	Управление культуры администрации МО ГО «Сыктывкар», Управление образования администрации МО ГО «Сыктывкар», Управление жилищно-коммунального хозяйства администрации МО ГО «Сыктывкар», Управление архитектуры, городского строительства и землепользования администрации МО ГО «Сыктывкар»	2021-2025	Сохранение объектов культурного наследия, приведение их в надлежащее состояние.	Разрушение объектов культурного наследия, что приведет к сокращению культурного богатсва города	Количество посетителей мероприятий, проводимых учреждениями, подведомственными управлению культуры администрации МО ГО «Сыктывкар»
						Удовлетворенность населения качеством услуг (работ) учреждений культуры, дополнительного образования, физической культуры и спорта МО ГО «Сыктывкар»

Задача 1.2. Обеспечение условий для выявления и реализации творческого потенциала населения МО ГО «Сыктывкар», развитие туристической привлекательности города						
10	Основное мероприятие 1.2.1: Обеспечение деятельности (оказание услуг) муниципальных учреждений (организаций)	Управление культуры администрации МО ГО «Сыктывкар»	2020-2025	Популяризация услуг учреждений отрасли «Культура», рост посещений учреждений отрасли, сохранение уровня удовлетворенности услугами учреждений отрасли	Уменьшение количества предоставляемых услуг, получение населением услуг из иных источников, альтернативное проведение досуга, смещение личностных ориентиров, изменение социальных ценностей	Количество посетителей мероприятий, проводимых учреждениями, подведомственными управлению культуры администрации МО ГО «Сыктывкар»
						Удовлетворенность населения качеством услуг (работ) учреждений культуры, дополнительного образования, физической культуры и спорта МО ГО «Сыктывкар»
						Удельный вес населения, участвующего в платных культурно-досуговых мероприятиях, проводимых муниципальными учреждениями отрасли
						Доля представленных (во всех формах) зрителю музейных предметов в общем количестве музейных предметов основного фонда
						Посещаемость музейных учреждений
						Количество жителей, участвующих в работе клубных формирований, любительских объединений
						Доля детей, привлекаемых к участию в творческих мероприятиях, от общего числа детей, проживающих на территории МО ГО «Сыктывкар»
						Соотношение средней заработной платы работников муниципальных учреждений культуры МО ГО «Сыктывкар» и средней заработной платы в РК
						Удельный вес этнокультурных мероприятий, проводимых с использованием коми языка, от числа культурно-досуговых мероприятий
						Удельный вес населения, участвующего в мероприятиях в области сохранения национальной самобытности, развития родных языков и национальной культуры народов, проживающих в муниципальном образовании, от общей численности населения МО ГО «Сыктывкар»
11	Основное мероприятие 1.2.2: Создание условий для массового отдыха жителей МО ГО «Сыктывкар» (организация и проведение общегородских мероприятий)	Управление культуры администрации МО ГО «Сыктывкар», Управление физической культуры и спорта администрации муниципального образования городского округа «Сыктывкар», Управление образования администрации МО ГО «Сыктывкар», Управление дошкольного образования администрации МО ГО «Сыктывкар», Администрация Эжвинского района МО ГО «Сыктывкар», Управление по делам гражданской обороны, чрезвычайным ситуациям и пожарной безопасности администрации МО ГО «Сыктывкар», Администрация МО ГО «Сыктывкар»	2020-2025	Популяризация услуг учреждений отрасли «Культура», увеличение количества посетителей общегородских мероприятий	Сокращение проводимых общегородских мероприятий и соответственно снижение количества посетителей общегородских мероприятий	Количество посетителей мероприятий, проводимых учреждениями, подведомственными управлению культуры администрации МО ГО «Сыктывкар»
						Доля детей, привлекаемых к участию в творческих мероприятиях, от общего числа детей, проживающих на территории МО ГО «Сыктывкар»

12	Основное мероприятие 1.2.3: Реализация мероприятий по развитию туризма в МО ГО «Сыктывкар»	Управление культуры администрации МО ГО «Сыктывкар»	2020-2025	Повышение туристической привлекательности города и соответственно рост поступлений от туристической деятельности в бюджет МО ГО «Сыктывкар»	Снижение туристической привлекательности города и соответственно отсутствие поступлений от туристической деятельности в бюджет МО ГО «Сыктывкар». Утрата положительного имиджа города	Количество посетителей мероприятий, проводимых учреждениями, подведомственными управлению культуры администрации МО ГО «Сыктывкар» Удельный вес населения, участвующего в платных культурно-досуговых мероприятиях, проводимых муниципальными учреждениями отрасли культуры Посещаемость музейных учреждений
13	Основное мероприятие 1.2.4: Осуществление государственного полномочия Республики Коми по предоставлению мер социальной поддержки в форме выплаты компенсации педагогическим работникам муниципальных образовательных организаций в Республике Коми, работающим и проживающим в сельских населенных пунктах или поселках городского типа	Управление культуры администрации МО ГО «Сыктывкар»	2020-2025	Материальное обеспечение при реализации государственных гарантий по выплате ежемесячной денежной компенсации на оплату жилого помещения и коммунальных услуг, компенсации стоимости твердого топлива, приобретаемого в пределах норм, установленных для продажи населению на жилое помещение, и транспортных услуг для доставки этого твердого топлива педагогическим работникам муниципальных образовательных организаций в Республике Коми, работающим и проживающим в сельских населенных пунктах или поселках городского типа, за исключением работающих по совместительству	Нарушение законодательства в части обеспечения гарантий по выплате ежемесячной денежной компенсации на оплату жилого помещения и коммунальных услуг, компенсации стоимости твердого топлива, приобретаемого в пределах норм, установленных для продажи населению на жилое помещение, и транспортных услуг для доставки этого твердого топлива педагогическим работникам муниципальных образовательных организаций в Республике Коми, работающим и проживающим в сельских населенных пунктах или поселках городского типа, за исключением работающих по совместительству	Удовлетворенность населения качеством услуг (работ) учреждений культуры, дополнительного образования, физической культуры и спорта МО ГО «Сыктывкар»
14	Основное мероприятие 1.2.5: Финансовая поддержка социально ориентированных некоммерческих организаций, реализующих мероприятия в сфере культуры и искусства	Управление культуры администрации МО ГО «Сыктывкар»	2021	Развите взаимодействия общественности с органами местного самоуправления. Реализация новых проектов (идей) в сфере культуры и искусства на территории МО ГО «Сыктывкар».	Отсутствие взаимодействия общественности с органами местного самоуправления. Отсутствие новых проектов (идей) в сфере культуры и искусства на территории МО ГО «Сыктывкар», сокращение численности населения, посещающего мероприятия.	Удовлетворенность населения качеством услуг (работ) учреждений культуры, дополнительного образования, физической культуры и спорта МО ГО «Сыктывкар»
Подпрограмма 2 « Формирование благоприятных условий для развития физической культуры и спорта»						
Задача 2.1. Развитие инфраструктуры физической культуры и спорта						
15	Основное мероприятие 2.1.1: Строительство и реконструкция спортивных объектов	Управление архитектуры, городского строительства и землепользования администрации МО ГО «Сыктывкар»	2020-2025	Увеличение количества проводимых спортивных и физкультурно-массовых мероприятий и соответственно рост числа посетителей учреждений физической культуры и спорта, числа регулярно занимающихся физической культурой и спортом	Уменьшение количества предоставляемых услуг, получение населением услуг из иных источников, альтернативное проведение досуга, смещение личностных ориентиров, изменение социальных ценностей	Доля населения, систематически занимающегося физической культурой и спортом Обеспеченность спортивными сооружениями в МО ГО «Сыктывкар» Единовременная пропускная способность спортивных сооружений МО ГО «Сыктывкар»
16	Основное мероприятие 2.1.2: Создание условий для функционирования муниципальных учреждений	Управление физической культуры и спорта администрации МО ГО «Сыктывкар»	2020-2025	Увеличение количества жителей города, занимающихся физической культурой и спортом	Снижение количества жителей города, занимающихся физической культурой и спортом	Доля населения, систематически занимающегося физической культурой и спортом

17	Основное мероприятие 2.1.3: Реализация малых и/или народных проектов	Управление физической культуры и спорта администрации МО ГО «Сыктывкар»	2020	Рост количества жителей, регулярно занимающихся физической культурой и спортом, развитие дворовых видов спорта, популяризация физической культуры и спорта	Снижение количества жителей города, занимающихся физической культурой и спортом	Доля населения, систематически занимающегося физической культурой и спортом
	Основное мероприятие 2.1.3: Инициативные проекты		2021-2025			
18	Основное мероприятие 2.1.4: Проведение мероприятий по энергосбережению и повышению энергетической эффективности	Управление физической культуры и спорта администрации МО ГО «Сыктывкар»	2020	Обеспечение безопасности жителей города, посещающих муниципальные учреждения физической культуры и спорта. Повышение качества оказываемых услуг, рост удовлетворенности населения качеством услуг	Снижение количества жителей города, занимающихся физической культурой и спортом	Доля населения, систематически занимающегося физической культурой и спортом
	Основное мероприятие 2.1.4: Обеспечение комплексной работы по энергосбережению и повышению энергетической эффективности бюджетной сферы, в том числе организация функционирования системы автоматизированного учета потребления органами местного самоуправления и муниципальными учреждениями энергетических ресурсов посредством обеспечения дистанционного сбора, анализа и передачи в адрес ресурсоснабжающих организаций данных		2021-2025			
19	Основное мероприятие 2.1.5: Создание безопасных условий в организациях в сфере физической культуры и спорта	Управление физической культуры и спорта администрации МО ГО «Сыктывкар»	2020-2025	Обеспечение безопасности жителей города, посещающих муниципальные учреждения физической культуры и спорта. Повышение качества оказываемых услуг, рост удовлетворенности населения качеством услуг	Снижение количества жителей города, занимающихся физической культурой и спортом	Доля населения, систематически занимающегося физической культурой и спортом
						Обеспеченность спортивными сооружениями в МО ГО «Сыктывкар»
20	Основное мероприятие 2.1.6.: Обеспечение доступности приоритетных объектов и услуг в приоритетных сферах жизнедеятельности инвалидов и других маломобильных групп населения	Управление физической культуры и спорта администрации МО ГО «Сыктывкар»	2020-2025	Повышение доступности объектов сферы культуры, Увеличение количества жителей города, занимающихся физической культурой и спортом	Снижение количества жителей города, занимающихся физической культурой и спортом	Доля населения, систематически занимающегося физической культурой и спортом
						Доля инвалидов и лиц с ограниченными возможностями здоровья, занимающихся физической культурой и спортом, к общей численности данной категории населения
21	Основное мероприятие 2.1.7: Реализация отдельных мероприятий регионального проекта «Спорт - норма жизни» в части приобретения спортивного оборудования и инвентаря для приведения организаций спортивной подготовки в нормативное состояние	Управление физической культуры и спорта администрации МО ГО «Сыктывкар»	2020-2025	Увеличение количества жителей города, занимающихся физической культурой и спортом	Снижение количества жителей города, занимающихся физической культурой и спортом	Доля населения, систематически занимающегося физической культурой и спортом
22	Основное мероприятие 2.1.8: Реализация отдельных мероприятий регионального проекта «Спорт - норма жизни» в части государственной поддержки спортивных организаций, осуществляющих подготовку спортивного резерва для спортивных сборных команд, в том числе спортивных сборных команд Российской Федерации	Управление физической культуры и спорта администрации МО ГО «Сыктывкар»	2020-2025	Увеличение количества жителей города, занимающихся физической культурой и спортом	Снижение количества жителей города, занимающихся физической культурой и спортом	Доля населения, систематически занимающегося физической культурой и спортом

Задача 2.2. Популяризация здорового образа жизни, физической культуры и спорта среди населения						
23	Основное мероприятие 2.2.1: Обеспечение деятельности (оказание услуг) муниципальных учреждений (организаций)	Управление физической культуры и спорта администрации МО ГО «Сыктывкар»	2020-2025	Сохранение и увеличение числа занимающихся в учреждениях физической культуры и спорта. Увеличение количества подготовленных спортсменов-разрядников. Рост количества жителей, регулярно занимающихся физической культурой и спортом	Сокращение количества занимающихся в учреждениях физической культуры и спорта, снижение популярности здорового образа жизни среди населения города	Доля населения, систематически занимающегося физической культурой и спортом Доля спортсменов, выполнивших спортивный разряд, в общем количестве занимающихся в муниципальных спортивных школах
24	Основное мероприятие 2.2.2: Обеспечение участия спортсменов в официальных республиканских, межрегиональных, всероссийских и международных соревнованиях	Управление физической культуры и спорта администрации МО ГО «Сыктывкар»	2020-2025	Популяризация физической культуры и спорта среди населения, повышение спортивного престижа города. Увеличение количества подготовленных спортсменов-разрядников. Рост количества жителей, регулярно занимающихся физической культурой и спортом	Отказ от участия в соревнованиях, снижение популярности спорта среди населения, альтернативное проведение досуга, снижение популярности здорового образа жизни среди населения города	Доля спортсменов, выполнивших спортивный разряд, в общем количестве занимающихся в муниципальных спортивных школах
25	Основное мероприятие 2.2.3: Пропаганда и популяризация физической культуры и спорта среди жителей МО ГО «Сыктывкар»	Управление физической культуры и спорта администрации МО ГО «Сыктывкар»	2020-2025	Увеличение количества участников спортивно-массовых мероприятий, популяризация среди населения физической культуры и спорта, увеличение количества населения, регулярно занимающегося физической культурой и спортом	Снижение количества жителей, регулярно занимающихся физической культурой и спортом, отсутствие интереса к здоровому образу жизни, альтернативное проведение досуга	Доля населения, систематически занимающегося физической культурой и спортом
26	Основное мероприятие 2.2.4: Внедрение Всероссийского физкультурно – спортивного комплекса «Готов к труду и обороне»	Управление физической культуры и спорта администрации МО ГО «Сыктывкар»	2020-2025	популяризация среди населения физической культуры и спорта, повышение интереса к здоровому образу жизни	Снижение количества жителей, регулярно занимающихся физической культурой и спортом, отсутствие интереса к здоровому образу жизни, альтернативное проведение досуга	Доля населения, систематически занимающегося физической культурой и спортом
27	Основное мероприятие 2.2.5: Реализация отдельных мероприятий регионального проекта «Спорт - норма жизни» в части оснащения объектов спортивной инфраструктуры спортивно-технологическим оборудованием	Управление физической культуры и спорта администрации МО ГО «Сыктывкар»	2020-2025	Увеличение количества жителей города, занимающихся физической культурой и спортом	Снижение количества жителей города, занимающихся физической культурой и спортом	Доля населения, систематически занимающегося физической культурой и спортом
Задача 2.3. Развитие кадрового потенциала и обеспечение квалифицированного кадрового потенциала учреждений физической культуры и массового спорта						
28	Основное мероприятие 2.3.1: Организация подготовки и переподготовки специалистов в сфере физической культуры и спорта	Управление физической культуры и спорта администрации МО ГО «Сыктывкар»	2020-2025	Повышение качества оказываемых услуг учреждениями физической культуры и спорта, повышение удовлетворенности населения качеством оказываемых услуг, рост количества спортсменов-разрядников, рост количества инвалидов, регулярно занимающихся физической культурой и спортом	Снижение качества оказываемых услуг физической культуры и спорта, снижение количества жителей, регулярно занимающихся физической культурой и спортом	Доля населения, систематически занимающегося физической культурой и спортом Доля спортсменов, выполнивших спортивный разряд, в общем количестве занимающихся в муниципальных спортивных школах
29	Основное мероприятие 2.3.2: Создание эффективных материальных и моральных стимулов для притока наиболее квалифицированных специалистов	Управление физической культуры и спорта администрации МО ГО «Сыктывкар»	2020-2025	Повышение качества оказываемых услуг учреждениями физической культуры и спорта, повышение удовлетворенности населения качеством оказываемых услуг, рост количества спортсменов-разрядников, рост количества инвалидов, регулярно занимающихся физической культурой и спортом	Снижение качества оказываемых услуг физической культуры и спорта, снижение количества жителей, регулярно занимающихся физической культурой и спортом	Доля населения, систематически занимающегося физической культурой и спортом Доля спортсменов, выполнивших спортивный разряд, в общем количестве занимающихся в муниципальных спортивных школах

Подпрограмма 3 «Обеспечение условий для реализации муниципальной программы МО ГО «Сыктывкар» «Развитие культуры, физической культуры и спорта»						
Задача 3.1. Обеспечение на муниципальном уровне управления реализацией мероприятий муниципальной программы						
30	Основное мероприятие: 3.1.1: Обеспечение функций муниципальных органов, в том числе территориальных органов	Управление культуры администрации МО ГО «Сыктывкар», Управление физической культуры и спорта администрации МО ГО «Сыктывкар»	2020-2025	Организация эффективной и результативной деятельности учреждений, подведомственных управлению культуры и управлению физической культуры и спорта администрации МО ГО «Сыктывкар»	Нарушение сроков реализации муниципальной программы. Снижение качества реализации муниципальной программы. Отсутствие возможности реализации муниципальной программы	Уровень ежегодного достижения целевых показателей (индикаторов) муниципальной программы
31	Основное мероприятие 3.1.2: Реализация прочих функций, связанных с муниципальным управлением	Управление культуры администрации МО ГО «Сыктывкар», Управление физической культуры и спорта администрации МО ГО «Сыктывкар»	2020-2025	Информирование населения о деятельности управления культуры и подведомственных учреждений	Недостаточное информирование населения о деятельности управления культуры и подведомственных учреждений	Уровень ежегодного достижения целевых показателей (индикаторов) муниципальной программы
32	Основное мероприятие 3.1.3: Обеспечение деятельности (оказание услуг) муниципальных учреждений (организаций)	Управление культуры администрации МО ГО «Сыктывкар»	2020-2025	Организация, ведение бухгалтерского учета и оказание услуг по техобслуживанию учреждений, подведомственных управлению культуры	Отсутствие правильного и своевременного ведения бухгалтерского учета и соответственно снижение эффективности работы учреждений, подведомственных управлению культуры	Уровень ежегодного достижения целевых показателей (индикаторов) муниципальной программы

Таблица 3

Ресурсное обеспечение и прогнозная (справочная) оценка расходов федерального бюджета, республиканского бюджета Республики Коми, бюджета МО ГО «Сыктывкар» и внебюджетных источников на реализацию целей муниципальной программы МО ГО «Сыктывкар» «Развитие культуры, физической культуры и спорта»

Статус	Наименование муниципальной программы, подпрограммы, основного мероприятия	Источник финансирования	Оценка расходов (тыс. руб.), годы:						
			2020	2021	2022	2023	2024	2025	Всего
1	2	3	4	5	6	7	8	9	10
Муниципальная программа	Развитие культуры, физической культуры и спорта	Всего:	848 039,1	765 771,3	710 977,0	751 533,9	587 024,4	587 024,4	4 250 370,1
		в том числе:							
		федеральный бюджет РФ	52 965,6	0,0	0,0	0,0	0,0	0,0	52 965,6
		республиканский бюджет Республики Коми	204 419,1	168 698,2	154 827,0	154 827,0	247,5	247,5	683 266,3
		бюджет МО ГО «Сыктывкар»	590 654,4	597 073,1	556 150,0	596 706,9	586 776,9	586 776,9	3 514 138,2
		средства от приносящей доход деятельности	0,0	0,0	0,0	0,0	0,0	0,0	0,0
		внебюджетные источники	0,0	0,0	0,0	0,0	0,0	0,0	0,0
Подпрограмма 1	Формирование благоприятных условий для развития культурного и туристического потенциала	Всего:	457 593,5	452 693,0	424 629,6	441 892,1	324 369,5	324 369,5	2 425 547,2
		в том числе:							
		федеральный бюджет РФ	0,0	0,0	0,0	0,0	0,0	0,0	0,0
		республиканский бюджет Республики Коми	125 833,4	122 088,2	118 637,4	118 637,4	247,5	247,5	485 691,4
		бюджет МО ГО «Сыктывкар»	331 760,1	330 604,8	305 992,2	323 254,7	324 122,0	324 122,0	1 939 855,8
		средства от приносящей доход деятельности	0,0	0,0	0,0	0,0	0,0	0,0	0,0
		внебюджетные источники	0,0	0,0	0,0	0,0	0,0	0,0	0,0

Основное мероприятие 1.1.1:	Укрепление материально-технической базы муниципальных учреждений (организаций)	Всего:	24 894,9	10 956,2	10 605,0	10 610,0	10 610,0	10 610,0	78 286,1
		в том числе:							
		федеральный бюджет РФ	0,0	0,0	0,0	0,0	0,0	0,0	0,0
		республиканский бюджет Республики Коми	7 700,0	1 050,1	0,0	0,0	0,0	0,0	8 750,1
		бюджет МО ГО «Сыктывкар»	17 194,9	9 906,1	10 605,0	10 610,0	10 610,0	10 610,0	69 536,0
		средства от приносящей доход деятельности	0,0	0,0	0,0	0,0	0,0	0,0	0,0
		внебюджетные источники	0,0	0,0	0,0	0,0	0,0	0,0	0,0
Основное мероприятие 1.1.2:	Обновление и пополнение книжного фонда	Всего:	1 577,9	1 590,4	0,0	0,0	0,0	0,0	3 168,3
		в том числе:							
		федеральный бюджет РФ	0,0	0,0	0,0	0,0	0,0	0,0	0,0
		республиканский бюджет Республики Коми	789,0	795,2	0,0	0,0	0,0	0,0	1 584,2
		бюджет МО ГО «Сыктывкар»	788,9	795,2	0,0	0,0	0,0	0,0	1 584,1
		средства от приносящей доход деятельности	0,0	0,0	0,0	0,0	0,0	0,0	0,0
		внебюджетные источники	0,0	0,0	0,0	0,0	0,0	0,0	0,0
Основное мероприятие 1.1.3:	Реализация малых и/или народных проектов	Всего:	908,4	0,0	0,0	0,0	0,0	0,0	908,4
		в том числе:							
		федеральный бюджет РФ	0,0	0,0	0,0	0,0	0,0	0,0	0,0
		республиканский бюджет Республики Коми	800,0	0,0	0,0	0,0	0,0	0,0	800,0
		бюджет МО ГО «Сыктывкар»	108,4	0,0	0,0	0,0	0,0	0,0	108,4
		средства от приносящей доход деятельности	0,0	0,0	0,0	0,0	0,0	0,0	0,0
		внебюджетные источники	0,0	0,0	0,0	0,0	0,0	0,0	0,0
	Инициативные проекты	Всего:	0,0	1 205,0	0,0	0,0	0,0	0,0	1 205,0
		в том числе:							
		федеральный бюджет РФ	0,0	0,0	0,0	0,0	0,0	0,0	0,0
		республиканский бюджет Республики Коми	0,0	1 030,5	0,0	0,0	0,0	0,0	1 030,5
		бюджет МО ГО «Сыктывкар»	0,0	174,5	0,0	0,0	0,0	0,0	174,5
		средства от приносящей доход деятельности	0,0	0,0	0,0	0,0	0,0	0,0	0,0
		внебюджетные источники	0,0	0,0	0,0	0,0	0,0	0,0	0,0
Основное мероприятие 1.1.4:	Проведение противопожарных мероприятий	Всего:	1 894,2	1 515,1	655,0	655,0	655,0	655,0	6 029,3
		в том числе:							
		федеральный бюджет РФ	0,0	0,0	0,0	0,0	0,0	0,0	0,0
		республиканский бюджет Республики Коми	259,2	592,1	0,0	0,0	0,0	0,0	851,3
		бюджет МО ГО «Сыктывкар»	1 635,0	923,0	655,0	655,0	655,0	655,0	5 178,0
		средства от приносящей доход деятельности	0,0	0,0	0,0	0,0	0,0	0,0	0,0
		внебюджетные источники	0,0	0,0	0,0	0,0	0,0	0,0	0,0

Основное мероприятие 1.1.5:	Проведение мероприятий по энергосбережению и повышению энергетической эффективности	Всего:	680,0	0,0	0,0	0,0	0,0	0,0	680,0
		в том числе:							
		федеральный бюджет РФ	0,0	0,0	0,0	0,0	0,0	0,0	0,0
		республиканский бюджет Республики Коми	0,0	0,0	0,0	0,0	0,0	0,0	0,0
		бюджет МО ГО «Сыктывкар»	680,0	0,0	0,0	0,0	0,0	0,0	680,0
		средства от приносящей доход деятельности	0,0	0,0	0,0	0,0	0,0	0,0	0,0
		внебюджетные источники	0,0	0,0	0,0	0,0	0,0	0,0	0,0
	Обеспечение комплексной работы по энергосбережению и повышению энергетической эффективности бюджетной сферы, в том числе организация функционирования системы автоматизированного учета потребления органами местного самоуправления и муниципальными учреждениями энергетических ресурсов посредством обеспечения дистанционного сбора, анализа и передачи в адрес ресурсоснабжающих организаций данных	Всего:	0,0	682,9	450,0	450,0	450,0	450,0	2 482,9
		в том числе:							
		федеральный бюджет РФ	0,0	0,0	0,0	0,0	0,0	0,0	0,0
		республиканский бюджет Республики Коми	0,0	0,0	0,0	0,0	0,0	0,0	0,0
		бюджет МО ГО «Сыктывкар»	0,0	682,9	450,0	450,0	450,0	450,0	2 482,9
		средства от приносящей доход деятельности	0,0	0,0	0,0	0,0	0,0	0,0	0,0
		внебюджетные источники	0,0	0,0	0,0	0,0	0,0	0,0	0,0
Основное мероприятие 1.1.6:	Обеспечение доступности приоритетных объектов и услуг в приоритетных сферах жизнедеятельности инвалидов и других маломобильных групп населения	Всего:	649,0	1 415,5	1 120,0	1 120,0	1 120,0	1 120,0	6 544,5
		в том числе:							
		федеральный бюджет РФ	0,0	0,0	0,0	0,0	0,0	0,0	0,0
		республиканский бюджет Республики Коми	0,0	0,0	0,0	0,0	0,0	0,0	0,0
		бюджет МО ГО «Сыктывкар»	649,0	1 415,5	1 120,0	1 120,0	1 120,0	1 120,0	6 544,5
		средства от приносящей доход деятельности	0,0	0,0	0,0	0,0	0,0	0,0	0,0
		внебюджетные источники	0,0	0,0	0,0	0,0	0,0	0,0	0,0
Основное мероприятие 1.1.7:	Строительство и реконструкция объектов культуры	Всего:	2 505,0	1 804,9	3 250,0	0,0	0,0	0,0	7 559,9
		в том числе:							
		федеральный бюджет РФ	0,0	0,0	0,0	0,0	0,0	0,0	0,0
		республиканский бюджет Республики Коми	0,0	0,0	0,0	0,0	0,0	0,0	0,0
		бюджет МО ГО «Сыктывкар»	2 505,0	1 804,9	3 250,0	0,0	0,0	0,0	7 559,9
		средства от приносящей доход деятельности	0,0	0,0	0,0	0,0	0,0	0,0	0,0
		внебюджетные источники	0,0	0,0	0,0	0,0	0,0	0,0	0,0

Основное мероприятие 1.1.8	Реализация отдельных мероприятий регионального проекта «Культурная среда»	Всего:	0,0	0,0	0,0	0,0	0,0	0,0	0,0
		в том числе:							
		федеральный бюджет РФ	0,0	0,0	0,0	0,0	0,0	0,0	0,0
		республиканский бюджет Республики Коми	0,0	0,0	0,0	0,0	0,0	0,0	0,0
		бюджет МО ГО «Сыктывкар»	0,0	0,0	0,0	0,0	0,0	0,0	0,0
		средства от приносящей доход деятельности	0,0	0,0	0,0	0,0	0,0	0,0	0,0
		внебюджетные источники	0,0	0,0	0,0	0,0	0,0	0,0	0,0
Основное мероприятие 1.1.9	Обеспечение сохранности и доступности объектов культурного наследия (памятников истории и культуры), находящихся в собственности МО ГО «Сыктывкар»	Всего:	X	0,0	0,0	0,0	0,0	0,0	0,0
		в том числе:							
		федеральный бюджет РФ	X	0,0	0,0	0,0	0,0	0,0	0,0
		республиканский бюджет Республики Коми	X	0,0	0,0	0,0	0,0	0,0	0,0
		бюджет МО ГО «Сыктывкар»	X	0,0	0,0	0,0	0,0	0,0	0,0
		средства от приносящей доход деятельности	X	0,0	0,0	0,0	0,0	0,0	0,0
		внебюджетные источники	X	0,0	0,0	0,0	0,0	0,0	0,0
Основное мероприятие 1.2.1:	Обеспечение деятельности (оказание услуг) муниципальных учреждений (организаций)	Всего:	398 850,5	413 539,1	393 746,2	414 253,7	296 731,1	296 731,1	2 213 851,7
		в том числе:							
		федеральный бюджет РФ	0,0	0,0	0,0	0,0	0,0	0,0	0,0
		республиканский бюджет Республики Коми	109 850,4	118 382,3	118 389,9	118 389,9	0,0	0,0	465 012,5
		бюджет МО ГО «Сыктывкар»	289 000,1	295 156,8	275 356,3	295 863,8	296 731,1	296 731,1	1 748 839,2
		средства от приносящей доход деятельности	0,0	0,0	0,0	0,0	0,0	0,0	0,0
		внебюджетные источники	0,0	0,0	0,0	0,0	0,0	0,0	0,0
Основное мероприятие 1.2.2:	Создание условий для массового отдыха жителей МО ГО «Сыктывкар» (организация и проведение общегородских мероприятий)	Всего:	25 295,6	18 895,9	13 555,9	13 555,9	13 555,9	13 555,9	98 415,1
		в том числе:							
		федеральный бюджет РФ	0,0	0,0	0,0	0,0	0,0	0,0	0,0
		республиканский бюджет Республики Коми	6 196,8	0,0	0,0	0,0	0,0	0,0	6 196,8
		бюджет МО ГО «Сыктывкар»	19 098,8	18 895,9	13 555,9	13 555,9	13 555,9	13 555,9	92 218,3
		средства от приносящей доход деятельности	0,0	0,0	0,0	0,0	0,0	0,0	0,0
		внебюджетные источники	0,0	0,0	0,0	0,0	0,0	0,0	0,0
Основное мероприятие 1.2.3:	Реализация мероприятий по развитию туризма в МО ГО «Сыктывкар»	Всего:	100,0	850,0	1 000,0	1 000,0	1 000,0	1 000,0	4 950,0
		в том числе:							
		федеральный бюджет РФ	0,0	0,0	0,0	0,0	0,0	0,0	0,0
		республиканский бюджет Республики Коми	0,0	0,0	0,0	0,0	0,0	0,0	0,0
		бюджет МО ГО «Сыктывкар»	100,0	850,0	1 000,0	1 000,0	1 000,0	1 000,0	4 950,0
		средства от приносящей доход деятельности	0,0	0,0	0,0	0,0	0,0	0,0	0,0
		внебюджетные источники	0,0	0,0	0,0	0,0	0,0	0,0	0,0

Основное мероприятие 1.2.4:	Основное мероприятие 1.2.4: Осуществление государственного полномочия Республики Коми по предоставлению мер социальной поддержки в форме выплаты компенсации педагогическим работникам муниципальных образовательных организаций в Республике Коми, работающим и проживающим в сельских населенных пунктах или поселках городского типа	Всего:	238,0	238,0	247,5	247,5	247,5	247,5	1 466,0
		в том числе:							
		федеральный бюджет РФ	0,0	0,0	0,0	0,0	0,0	0,0	0,0
		республиканский бюджет Республики Коми	238,0	238,0	247,5	247,5	247,5	247,5	1 466,0
		бюджет МО ГО «Сыктывкар»	0,0	0,0	0,0	0,0	0,0	0,0	0,0
		средства от приносящей доход деятельности	0,0	0,0	0,0	0,0	0,0	0,0	0,0
		внебюджетные источники	0,0	0,0	0,0	0,0	0,0	0,0	0,0
Основное мероприятие 1.2.5:	Основное мероприятие 1.2.5: Финансовая поддержка социально ориентированных некоммерческих организаций, реализующих мероприятия в сфере культуры и искусства	Всего:	X	0,0	X	X	X	X	0,0
		в том числе:							
		федеральный бюджет РФ	X	0,0	X	X	X	X	0,0
		республиканский бюджет Республики Коми	X	0,0	X	X	X	X	0,0
		бюджет МО ГО «Сыктывкар»	X	0,0	X	X	X	X	0,0
		средства от приносящей доход деятельности	X	0,0	X	X	X	X	0,0
		внебюджетные источники	X	0,0	X	X	X	X	0,0
Подпрограмма 2	Формирование благоприятных условий для развития физической культуры и спорта	Всего:	328 054,7	249 026,5	223 541,4	245 506,2	203 163,2	203 163,2	1 452 455,2
		в том числе:							
		федеральный бюджет РФ	52 965,6	0,0	0,0	0,0	0,0	0,0	52 965,6
		республиканский бюджет Республики Коми	75 272,4	42 833,4	32 413,0	32 413,0	0,0	0,0	182 931,8
		бюджет МО ГО «Сыктывкар»	199 816,7	206 193,1	191 128,4	213 093,2	203 163,2	203 163,2	1 216 557,8
		средства от приносящей доход деятельности	0,0	0,0	0,0	0,0	0,0	0,0	0,0
		внебюджетные источники	0,0	0,0	0,0	0,0	0,0	0,0	0,0
Основное мероприятие 2.1.1:	Строительство и реконструкция спортивных объектов	Всего:	48 774,4	0,0	6 930,0	9 930,0	0,0	0,0	65 634,4
		в том числе:							
		федеральный бюджет РФ	0,0	0,0	0,0	0,0	0,0	0,0	0,0
		республиканский бюджет Республики Коми	42 552,9	0,0	0,0	0,0	0,0	0,0	42 552,9
		бюджет МО ГО «Сыктывкар»	6 221,5	0,0	6 930,0	9 930,0	0,0	0,0	23 081,5
		средства от приносящей доход деятельности	0,0	0,0	0,0	0,0	0,0	0,0	0,0
		внебюджетные источники	0,0	0,0	0,0	0,0	0,0	0,0	0,0
Основное мероприятие 2.1.2:	Создание условий для функционирования муниципальных учреждений	Всего:	12 428,3	19 740,6	4 829,9	12 746,3	12 746,3	12 746,3	75 237,7
		в том числе:							
		федеральный бюджет РФ	0,0	0,0	0,0	0,0	0,0	0,0	0,0
		республиканский бюджет Республики Коми	0,0	0,0	0,0	0,0	0,0	0,0	0,0
		бюджет МО ГО «Сыктывкар»	12 428,3	19 740,6	4 829,9	12 746,3	12 746,3	12 746,3	75 237,7
		средства от приносящей доход деятельности	0,0	0,0	0,0	0,0	0,0	0,0	0,0
		внебюджетные источники	0,0	0,0	0,0	0,0	0,0	0,0	0,0

Основное мероприятие 2.1.3:	Реализация малых и/или народных проектов	Всего:	1 866,7	0,0	0,0	0,0	0,0	0,0	1 866,7
		в том числе:							
		федеральный бюджет РФ	0,0	0,0	0,0	0,0	0,0	0,0	0,0
		республиканский бюджет Республики Коми	600,0	0,0	0,0	0,0	0,0	0,0	600,0
		бюджет МО ГО «Сыктывкар»	1 266,7	0,0	0,0	0,0	0,0	0,0	1 266,7
		средства от приносящей доход деятельности	0,0	0,0	0,0	0,0	0,0	0,0	0,0
		внебюджетные источники	0,0	0,0	0,0	0,0	0,0	0,0	0,0
	Инициативные проекты	Всего:	-	4 318,4	0,0	0,0	0,0	0,0	4 318,4
		в том числе:							
		федеральный бюджет РФ	0,0	0,0	0,0	0,0	0,0	0,0	0,0
		республиканский бюджет Республики Коми	0,0	3 886,5	0,0	0,0	0,0	0,0	3 886,5
		бюджет МО ГО «Сыктывкар»	0,0	431,9	0,0	0,0	0,0	0,0	431,9
		средства от приносящей доход деятельности	0,0	0,0	0,0	0,0	0,0	0,0	0,0
		внебюджетные источники	0,0	0,0	0,0	0,0	0,0	0,0	0,0
Основное мероприятие 2.1.4:	Проведение мероприятий по энергосбережению и повышению энергетической эффективности	Всего:	1 195,5	0,0	0,0	0,0	0,0	0,0	1 195,5
		в том числе:							
		федеральный бюджет РФ	0,0	0,0	0,0	0,0	0,0	0,0	0,0
		республиканский бюджет Республики Коми	0,0	0,0	0,0	0,0	0,0	0,0	0,0
		бюджет МО ГО «Сыктывкар»	1 195,5	0,0	0,0	0,0	0,0	0,0	1 195,5
		средства от приносящей доход деятельности	0,0	0,0	0,0	0,0	0,0	0,0	0,0
		внебюджетные источники	0,0	0,0	0,0	0,0	0,0	0,0	0,0
	Обеспечение комплексной работы по энергосбережению и повышению энергетической эффективности бюджетной сферы, в том числе организация функционирования системы автоматизированного учета потребления органами местного самоуправления и муниципальными учреждениями энергетических ресурсов посредством обеспечения дистанционного сбора, анализа и передачи в адрес ресурсоснабжающих организаций данных	Всего:	0,0	80,0	0,0	0,0	0,0	0,0	80,0
		в том числе:							
		федеральный бюджет РФ	0,0	0,0	0,0	0,0	0,0	0,0	0,0
		республиканский бюджет Республики Коми	0,0	0,0	0,0	0,0	0,0	0,0	0,0
		бюджет МО ГО «Сыктывкар»	0,0	80,0	0,0	0,0	0,0	0,0	80,0
		средства от приносящей доход деятельности	0,0	0,0	0,0	0,0	0,0	0,0	0,0
		внебюджетные источники	0,0	0,0	0,0	0,0	0,0	0,0	0,0
Основное мероприятие 2.1.5:	Создание безопасных условий в организациях в сфере физической культуры и спорта	Всего:	3 713,8	6 130,7	1 702,4	0,0	0,0	0,0	11 546,9
		в том числе:							
		федеральный бюджет РФ	0,0	0,0	0,0	0,0	0,0	0,0	0,0
		республиканский бюджет Республики Коми	1 662,0	5 977,0	0,0	0,0	0,0	0,0	7 639,0
		бюджет МО ГО «Сыктывкар»	2 051,8	153,7	1 702,4	0,0	0,0	0,0	3 907,9
		средства от приносящей доход деятельности	0,0	0,0	0,0	0,0	0,0	0,0	0,0
		внебюджетные источники	0,0	0,0	0,0	0,0	0,0	0,0	0,0

Основное мероприятие 2.1.6:	Обеспечение доступности приоритетных объектов и услуг в приоритетных сферах жизнедеятельности инвалидов и других маломобильных групп населения	Всего:	832,4	0,0	608,6	700,0	700,0	700,0	3 541,0
		в том числе:							
		федеральный бюджет РФ	0,0	0,0	0,0	0,0	0,0	0,0	0,0
		республиканский бюджет Республики Коми	0,0	0,0	0,0	0,0	0,0	0,0	0,0
		бюджет МО ГО «Сыктывкар»	832,4	0,0	608,6	700,0	700,0	700,0	3 541,0
		средства от приносящей доход деятельности	0,0	0,0	0,0	0,0	0,0	0,0	0,0
		внебюджетные источники	0,0	0,0	0,0	0,0	0,0	0,0	0,0
Основное мероприятие 2.1.7:	Реализация отдельных мероприятий регионального проекта «Спорт - норма жизни» в части приобретения спортивного оборудования и инвентаря для приведения организаций спортивной подготовки в нормативное состояние	Всего:	26 581,6	0,0	265,8	265,8	265,8	265,8	27 644,9
		в том числе:							
		федеральный бюджет РФ	25 000,0	0,0	0,0	0,0	0,0	0,0	25 000,0
		республиканский бюджет Республики Коми	1 315,8	0,0	0,0	0,0	0,0	0,0	1 315,8
		бюджет МО ГО «Сыктывкар»	265,8	0,0	265,8	265,8	265,8	265,8	1 329,1
		средства от приносящей доход деятельности	0,0	0,0	0,0	0,0	0,0	0,0	0,0
		внебюджетные источники	0,0	0,0	0,0	0,0	0,0	0,0	0,0
Основное мероприятие 2.1.8:	Реализация отдельных мероприятий регионального проекта «Спорт - норма жизни» в части государственной поддержки спортивных организаций, осуществляющих подготовку спортивного резерва для спортивных сборных команд, в том числе спортивных сборных команд Российской Федерации	Всего:	634,9	809,5	222,0	190,5	190,5	190,5	2 237,8
		в том числе:							
		федеральный бюджет РФ	0,0	0,0	0,0	0,0	0,0	0,0	0,0
		республиканский бюджет Республики Коми	444,4	566,7	0,0	0,0	0,0	0,0	1 011,1
		бюджет МО ГО «Сыктывкар»	190,5	242,8	222,0	190,5	190,5	190,5	1 226,7
		средства от приносящей доход деятельности	0,0	0,0	0,0	0,0	0,0	0,0	0,0
		внебюджетные источники	0,0	0,0	0,0	0,0	0,0	0,0	0,0
Основное мероприятие 2.2.1:	Обеспечение деятельности (оказание услуг) муниципальных учреждений (организаций)	Всего:	194 819,7	213 897,3	204 932,7	217 592,1	185 179,1	185 179,1	1 201 600,0
		в том числе:							
		федеральный бюджет РФ	0,0	0,0	0,0	0,0	0,0	0,0	0,0
		республиканский бюджет Республики Коми	27 225,4	32 403,2	32 413,0	32 413,0	0,0	0,0	124 454,6
		бюджет МО ГО «Сыктывкар»	167 594,3	181 494,1	172 519,7	185 179,1	185 179,1	185 179,1	1 077 145,4
		средства от приносящей доход деятельности	0,0	0,0	0,0	0,0	0,0	0,0	0,0
		внебюджетные источники	0,0	0,0	0,0	0,0	0,0	0,0	0,0
Основное мероприятие 2.2.2:	Обеспечение участия спортсменов в официальных республиканских, межрегиональных, всероссийских и международных соревнованиях	Всего:	1 186,2	3 500,0	3 500,0	3 500,0	3 500,0	3 500,0	18 686,2
		в том числе:							
		федеральный бюджет РФ	0,0	0,0	0,0	0,0	0,0	0,0	0,0
		республиканский бюджет Республики Коми	0,0	0,0	0,0	0,0	0,0	0,0	0,0
		бюджет МО ГО «Сыктывкар»	1 186,2	3 500,0	3 500,0	3 500,0	3 500,0	3 500,0	18 686,2
		средства от приносящей доход деятельности	0,0	0,0	0,0	0,0	0,0	0,0	0,0
		внебюджетные источники	0,0	0,0	0,0	0,0	0,0	0,0	0,0

Основное мероприятие 2.2.3:	Пропаганда и популяризация физической культуры и спорта среди жителей МО ГО «Сыктывкар»	Всего:	0,0	0,0	0,0	0,0	0,0	0,0	0,0
		в том числе:							
		федеральный бюджет РФ	0,0	0,0	0,0	0,0	0,0	0,0	0,0
		республиканский бюджет Республики Коми	0,0	0,0	0,0	0,0	0,0	0,0	0,0
		бюджет МО ГО «Сыктывкар»	0,0	0,0	0,0	0,0	0,0	0,0	0,0
		средства от приносящей доход деятельности	0,0	0,0	0,0	0,0	0,0	0,0	0,0
		внебюджетные источники	0,0	0,0	0,0	0,0	0,0	0,0	0,0
Основное мероприятие 2.2.4:	Внедрение Всероссийского физкультурно – спортивного комплекса «Готов к труду и обороне»	Всего:	300,0	550,0	550,0	550,0	550,0	550,0	3 050,0
		в том числе:							
		федеральный бюджет РФ	0,0	0,0	0,0	0,0	0,0	0,0	0,0
		республиканский бюджет Республики Коми	0,0	0,0	0,0	0,0	0,0	0,0	0,0
		бюджет МО ГО «Сыктывкар»	300,0	550,0	550,0	550,0	550,0	550,0	3 050,0
		средства от приносящей доход деятельности	0,0	0,0	0,0	0,0	0,0	0,0	0,0
		внебюджетные источники	0,0	0,0	0,0	0,0	0,0	0,0	0,0
Основное мероприятие 2.2.5:	Реализация отдельных мероприятий регионального проекта «Спорт - норма жизни» в части оснащения объектов спортивной инфраструктуры спортивно-технологическим оборудованием	Всего:	35 721,2	0,0	0,0	31,5	31,5	31,5	35 815,7
		в том числе:							
		федеральный бюджет РФ	27 965,6	0,0	0,0	0,0	0,0	0,0	27 965,6
		республиканский бюджет Республики Коми	1 471,9	0,0	0,0	0,0	0,0	0,0	1 471,9
		бюджет МО ГО «Сыктывкар»	6 283,7	0,0	0,0	31,5	31,5	31,5	6 378,2
		средства от приносящей доход деятельности	0,0	0,0	0,0	0,0	0,0	0,0	0,0
		внебюджетные источники	0,0	0,0	0,0	0,0	0,0	0,0	0,0
Основное мероприятие 2.3.1:	Организация подготовки и переподготовки специалистов в сфере физической культуры и спорта	Всего:	0,0	0,0	0,0	0,0	0,0	0,0	0,0
		в том числе:							
		федеральный бюджет РФ	0,0	0,0	0,0	0,0	0,0	0,0	0,0
		республиканский бюджет Республики Коми	0,0	0,0	0,0	0,0	0,0	0,0	0,0
		бюджет МО ГО «Сыктывкар»	0,0	0,0	0,0	0,0	0,0	0,0	0,0
		средства от приносящей доход деятельности	0,0	0,0	0,0	0,0	0,0	0,0	0,0
		внебюджетные источники	0,0	0,0	0,0	0,0	0,0	0,0	0,0
Основное мероприятие 2.3.2:	Создание эффективных материальных и моральных стимулов для притока наиболее квалифицированных специалистов	Всего:	0,0	0,0	0,0	0,0	0,0	0,0	0,0
		в том числе:							
		федеральный бюджет РФ	0,0	0,0	0,0	0,0	0,0	0,0	0,0
		республиканский бюджет Республики Коми	0,0	0,0	0,0	0,0	0,0	0,0	0,0
		бюджет МО ГО «Сыктывкар»	0,0	0,0	0,0	0,0	0,0	0,0	0,0
		средства от приносящей доход деятельности	0,0	0,0	0,0	0,0	0,0	0,0	0,0
		внебюджетные источники	0,0	0,0	0,0	0,0	0,0	0,0	0,0

Подпрограмма 3	Обеспечение условий для реализации муниципальной программы	Всего:	62 390,9	64 051,8	62 806,0	64 135,6	59 491,7	59 491,7	372 367,7
		в том числе:							
		федеральный бюджет РФ	0,0	0,0	0,0	0,0	0,0	0,0	0,0
		республиканский бюджет Республики Коми	3 313,3	3 776,6	3 776,6	3 776,6	0,0	0,0	14 643,1
		бюджет МО ГО «Сыктывкар»	59 077,6	60 275,2	59 029,4	60 359,0	59 491,7	59 491,7	357 724,6
		средства от приносящей доход деятельности	0,0	0,0	0,0	0,0	0,0	0,0	0,0
		внебюджетные источники	0,0	0,0	0,0	0,0	0,0	0,0	0,0
Основное мероприятие: 3.1.1:	Обеспечение функций муниципальных органов, в том числе территориальных органов	Всего:	28 477,5	30 079,6	32 200,4	32 200,4	29 368,6	29 368,6	181 695,1
		в том числе:							
		федеральный бюджет РФ	0,0	0,0	0,0	0,0	0,0	0,0	0,0
		республиканский бюджет Республики Коми	0,0	0,0	0,0	0,0	0,0	0,0	0,0
		бюджет МО ГО «Сыктывкар»	28 477,5	30 079,6	32 200,4	32 200,4	29 368,6	29 368,6	181 695,1
		средства от приносящей доход деятельности	0,0	0,0	0,0	0,0	0,0	0,0	0,0
		внебюджетные источники	0,0	0,0	0,0	0,0	0,0	0,0	0,0
Основное мероприятие 3.1.2:	Реализация прочих функций, связанных с муниципальным управлением	Всего:	16,0	10,0	10,0	10,0	10,0	10,0	66,0
		в том числе:							
		федеральный бюджет РФ	0,0	0,0	0,0	0,0	0,0	0,0	0,0
		республиканский бюджет Республики Коми	0,0	0,0	0,0	0,0	0,0	0,0	0,0
		бюджет МО ГО «Сыктывкар»	16,0	10,0	10,0	10,0	10,0	10,0	66,0
		средства от приносящей доход деятельности	0,0	0,0	0,0	0,0	0,0	0,0	0,0
		внебюджетные источники	0,0	0,0	0,0	0,0	0,0	0,0	0,0
Основное мероприятие 3.1.3:	Обеспечение деятельности (оказание услуг) муниципальных учреждений (организаций)	Всего:	33 897,4	33 962,2	30 595,6	31 925,2	30 113,1	30 113,1	190 606,6
		в том числе:							
		федеральный бюджет РФ	0,0	0,0	0,0	0,0	0,0	0,0	0,0
		республиканский бюджет Республики Коми	3 313,3	3 776,6	3 776,6	3 776,6	0,0	0,0	14 643,1
		бюджет МО ГО «Сыктывкар»	30 584,1	30 185,6	26 819,0	28 148,6	30 113,1	30 113,1	175 963,5
		средства от приносящей доход деятельности	0,0	0,0	0,0	0,0	0,0	0,0	0,0
		внебюджетные источники	0,0	0,0	0,0	0,0	0,0	0,0	0,0

Таблица 4

Прогноз сводных показателей муниципальных заданий на оказание муниципальных услуг (работ) муниципальными учреждениями МО ГО «Сыктывкар» по муниципальной программе МО ГО «Сыктывкар» «Развитие культуры, физической культуры и спорта»

Наименование подпрограммы, услуги (работы), показателя объема услуги	Единица измерения	Значение показателя объема услуги (работы)						Финансовое обеспечение на выполнение муниципального задания на оказание (выполнение) услуги (работы), тыс. руб.					
		2020	2021	2022	2023	2024	2025	2020	2021	2022	2023	2024	2025
1	2	3	4	5	6	7	8	9	10	11	12	13	14
Подпрограмма 1. Формирование благоприятных условий для развития культурного и туристического потенциала													
Библиотечное, библиографическое и информационное обслуживание пользователей библиотеки		X	X	X	X	X	X	66 739,96	69 677,00	67 082,34	69 755,00	69 755,00	69 755,00
количество посещений	человек	338 000	397 000	397 000	397 000	397 000	397 000	X	X	X	X	X	X
Публичный показ музейных предметов, музейных коллекций		X	X	X	X	X	X	4 358,10	4 743,28	4 627,78	4 730,28	4 730,28	4 730,28
число посетителей	человек	19 700	19 700	19 700	19 700	19 700	19 700	X	X	X	X	X	X
Реализация дополнительных общеразвивающих программ		X	X	X	X	X	X	58 769,85	61 835,72	57 012,01	61 936,18	61 936,18	61 936,18
число человеко-часов пребывания	человеко-часов	132 687	133 763	133 763	133 763	133 763	133 763	X	X	X	X	X	X
Реализация дополнительных предпрофессиональных программ в области искусств		X	X	X	X	X	X	100 282,58	105 417,69	98 212,13	105 598,36	1 0 5 598,36	105 598,36
число человеко-часов пребывания	человеко-часов	470 971	469 204	469 204	469 204	469 204	469 204	X	X	X	X	X	X
Организация мероприятий учреждений клубного типа		X	X	X	X	X	X	55 381,38	56 057,45	54 102,65	56 189,66	56 189,66	56 189,66
количество мероприятий	единиц	1703	1703	1703	1703	1703	1703	X	X	X	X	X	X
Организация деятельности клубных формирований и формирований самодеятельного народного творчества		X	X	X	X	X	X	79 200,15	80 442,38	78 486,58	80 573,59	80 573,59	80 573,59
количество участников клубных формирований	единиц	2 866	2 866	2 866	2 866	2 866	2 866	X	X	X	X	X	X
Формирование, учет, изучение, обеспечение физического сохранения и безопасности фондов библиотеки		X	X	X	X	X	X	28 602,84	29 805,00	28 749,57	29 895,00	29 895,00	29 895,00
количество документов	единиц	458 500	461 000	461 000	461 000	461 000	461 000	X	X	X	X	X	X
Формирование, учет, изучение, обеспечение физического сохранения и безопасности музейных предметов, музейных коллекций		X	X	X	X	X	X	4 358,10	4 730,28	4 627,78	4 730,28	4 730,28	4 730,28
количество предметов	единиц	12 950	12 950	12 950	12 950	12 950	12 950	X	X	X	X	X	X
Подпрограмма 2. Формирование благоприятных условий для развития физической культуры и спорта													
Спортивная подготовка по олимпийским видам спорта		X	X	X	X	X	X	81 592,30	88 887,80	87 069,45	91 285,55	91 285,55	91 285,55
количество человек	число лиц	2505	2461	2461	2461	2461	2461	X	X	X	X	X	X
Спортивная подготовка по неолимпийским видам спорта		X	X	X	X	X	X	5 613,20	5 751,40	5 566,46	5 935,12	5 935,12	5 935,12
количество человек	число лиц	247	246	246	246	246	246	X	X	X	X	X	X
Организация и проведение спортивно-оздоровительной работы по развитию физической культуры и спорта среди различных групп населения		X	X	X	X	X	X	77 696,00	84 326,60	82 591,14	86 810,86	86 810,86	86 810,86
количество человек	человек	474	474	474	474	474	474	X	X	X	X	X	X

Обеспечение участия лиц, проходящих спортивную подготовку, в спортивных соревнованиях		X	X	X	X	X	X	3 138,50	3 312,40	3 227,63	3 395,75	3 395,75	3 395,75
количество мероприятий	единиц	26	60	60	60	60	60	X	X	X	X	X	X
Проведение занятий физкультурно-спортивной направленности по месту проживания граждан		X	X	X	X	X	X	12 787,10	14 343,50	12 112,36	14 658,84	14 658,84	14 658,84
количество занятий	единиц	1 639	2 345	2 345	2 345	2 345	2 345	X	X	X	X	X	X
Организация и проведение официальных спортивных мероприятий		X	X	X	X	X	X	12 900,70	1 593,80	1 345,82	1 628,76	1 628,76	1 628,76
количество мероприятий	единиц	132	250	250	250	250	250	X	X	X	X	X	X
Содержание (эксплуатация) имущества, находящегося в муниципальной собственности									14 609,50	11928,05	12785,43	12785,43	12785,43
количество сооружений	единиц	0	4	10	10	10	10	X					
Подпрограмма 3. Обеспечение условий для реализации муниципальной программы													
Формирование финансовой (бухгалтерской) отчетности бюджетных и автономных учреждений		X	X	X	X	X	X	33 897,40	33 962,20	30 595,60	31 925,20	34 757,00	34 757,00
Количество отчетов, подлежащих своду	единиц	11	11	11	11	11	11	X	X	X	X	X	X

».

Приложение № 2
к постановлению администрации
МО ГО «Сыктывкар» от 11.11.2021 № 11/3817
«Приложение 1.1.

Перечень мероприятий, в целях софинансирования которых
предоставляется субсидия из республиканского бюджета Республики Коми бюджету МО ГО «Сыктывкар» на оплату
муниципальными учреждениями расходов по коммунальным услугам

Статус	Наименование муниципальной программы, подпрограммы, основного мероприятия	Источник финансирования	Оценка расходов (тыс. руб.), годы:						
			2020	2021	2022	2023	2024	2025	Всего
1	2	3	4	5	6	7	8	9	10
Основное мероприятие 1.2.1:	Обеспечение деятельности (оказание услуг) муниципальных учреждений (организаций)	Всего:	398 850,5	413 539,1	393 746,2	414 253,7	296 731,1	296 731,1	2 213 851,7
		в том числе:							
		федеральный бюджет РФ	0,0	0,0	0,0	0,0	0,0	0,0	0,0
		республиканский бюджет Республики Коми	109 850,4	118 382,3	118 389,9	118 389,9	0,0	0,0	465 012,5
		бюджет МО ГО «Сыктывкар»	289 000,1	295 156,8	275 356,3	295 863,8	296 731,1	296 731,1	1 748 839,2
		средства от приносящей доход деятельности	0,0	0,0	0,0	0,0	0,0	0,0	0,0
		внебюджетные источники	0,0	0,0	0,0	0,0	0,0	0,0	0,0
Мероприятие 1.2.1.5:	Оплата муниципальными учреждениями отрасли культуры расходов по коммунальным услугам	Всего:	1 157,6	830,3	845,3	845,3	422,6	422,6	4 523,7
		в том числе:							
		федеральный бюджет РФ	0,0	0,0	0,0	0,0	0,0	0,0	0,0
		республиканский бюджет Республики Коми	578,8	415,1	422,7	422,7	0,0	0,0	1 839,3
		бюджет МО ГО «Сыктывкар»	578,8	415,2	422,6	422,6	422,6	422,6	2 684,4
		средства от приносящей доход деятельности	0,0	0,0	0,0	0,0	0,0	0,0	0,0
		внебюджетные источники	0,0	0,0	0,0	0,0	0,0	0,0	0,0

Основное мероприятие 2.2.1:	Обеспечение деятельности (оказание услуг) муниципальных учреждений (организаций)	Всего:	194 819,7	213 897,3	204 932,7	217 592,1	185 179,1	185 179,1	1 201 600,0
		в том числе:							
		федеральный бюджет РФ	0,0	0,0	0,0	0,0	0,0	0,0	0,0
		республиканский бюджет Республики Коми	27 225,4	32 403,2	32 413,0	32 413,0	0,0	0,0	124 454,6
		бюджет МО ГО «Сыктывкар»	167 594,3	181 494,1	172 519,7	185 179,1	185 179,1	185 179,1	1 077 145,4
		средства от приносящей доход деятельности	0,0	0,0	0,0	0,0	0,0	0,0	0,0
		внебюджетные источники	0,0	0,0	0,0	0,0	0,0	0,0	0,0
Мероприятие 2.2.1.2:	Оплата муниципальными учреждениями отрасли физической культуры и спорта расходов по коммунальным услугам	Всего:	1 091,9	1 072,3	1 091,8	1 091,8	545,9	545,9	5 439,6
		в том числе:							
		федеральный бюджет РФ	0,0	0,0	0,0	0,0	0,0	0,0	0,0
		республиканский бюджет Республики Коми	545,9	536,2	545,9	545,9	0,0	0,0	2 173,9
		бюджет МО ГО «Сыктывкар»	546,0	536,1	545,9	545,9	545,9	545,9	3 265,7
		средства от приносящей доход деятельности	0,0	0,0	0,0	0,0	0,0	0,0	0,0
		внебюджетные источники	0,0	0,0	0,0	0,0	0,0	0,0	0,0

» .

от 11.11.2021 № 11/3818
г. Сыктывкар, Республика Коми

ОБ УТВЕРЖДЕНИИ МУНИЦИПАЛЬНОЙ ПРОГРАММЫ МО ГО «СЫКТЫВКАР» «РАЗВИТИЕ СОЦИАЛЬНОЙ СФЕРЫ»

Руководствуясь статьей 179 Бюджетного кодекса Российской Федерации, постановлением администрации муниципального образования городского округа «Сыктывкар» от 01.09.2011 № 9/2671 «Об утверждении перечня муниципальных программ МО ГО «Сыктывкар», постановлением администрации муниципального образования городского округа «Сыктывкар» от 29.06.2012 № 6/2281 «О муниципальных программах МО ГО «Сыктывкар», статьей 44 Устава МО ГО «Сыктывкар», администрация МО ГО «Сыктывкар»

ПОСТАНОВЛЯЕТ:

1. Утвердить муниципальную программу МО ГО «Сыктывкар» «Развитие социальной сферы» согласно приложению к настоящему постановлению.

2. Настоящее постановление вступает в силу со дня его опубликования и распространяется на правоотношения, возникшие с 1 января 2022 года.

3. Контроль за исполнением настоящего постановления возложить на заместителя руководителя администрации МО ГО «Сыктывкар» Семейкину Е.В.

И.о. главы МО ГО «Сыктывкар» - руководителя администрации А.А. Можегов

Приложение
к постановлению администрации
МО ГО «Сыктывкар» от 11.11.2021 № 11/3818

ПАСПОРТ МУНИЦИПАЛЬНОЙ ПРОГРАММЫ МО ГО «СЫКТЫВКАР» «РАЗВИТИЕ СОЦИАЛЬНОЙ СФЕРЫ»

Ответственный исполнитель муниципальной программы	Управление по связям с общественностью и социальной работе администрации МО ГО «Сыктывкар»
Соисполнители муниципальной программы	Комитет по управлению муниципальным имуществом администрации МО ГО «Сыктывкар», Управление информации и социальных коммуникаций администрации МО ГО «Сыктывкар», Управление образования администрации МО ГО «Сыктывкар», Управление культуры администрации МО ГО «Сыктывкар», администрация Эжвинского района МО ГО «Сыктывкар»
Подпрограммы муниципальной программы	1. Поддержка социально незащищенных категорий граждан. 2. Поддержка социально ориентированных некоммерческих организаций.
Цели муниципальной программы	Создание условий для повышения социальной защищенности населения МО ГО «Сыктывкар»
Задачи муниципальной программы	1. Обеспечение социальной защищенности граждан, проживающих на территории МО ГО «Сыктывкар». 2. Оказание содействия социально ориентированным некоммерческим организациям, деятельность которых направлена на решение социально значимых проблем и вопросов местного значения МО ГО «Сыктывкар».
Целевые индикаторы и показатели муниципальной программы	1. Доля граждан, получивших социальную поддержку, в общей численности граждан, имеющих право на её получение и обратившихся за её получением (%). 2. Количество реализованных социально значимых проектов социально ориентированными некоммерческими организациями, осуществляющими деятельность на территории МО ГО «Сыктывкар» (ед.).
Этапы и сроки реализации муниципальной программы	2022–2025 годы
Ожидаемые результаты реализации муниципальной программы	1. Доля граждан, получивших социальную поддержку, в общей численности граждан, имеющих право на её получение и обратившихся за её получением, 100 % ежегодно. 2. Количество реализованных социально значимых проектов социально ориентированными некоммерческими организациями, осуществляющими деятельность на территории МО ГО «Сыктывкар», не менее 11 ед. к 2025 году.

Раздел 1. ПРИОРИТЕТЫ, ЦЕЛИ И ЗАДАЧИ РЕАЛИЗУЕМОЙ МУНИЦИПАЛЬНОЙ ПОЛИТИКИ В СООТВЕТСТВУЮЩЕЙ СФЕРЕ СОЦИАЛЬНО-ЭКОНОМИЧЕСКОГО РАЗВИТИЯ

1. Муниципальная программа МО ГО «Сыктывкар» «Развитие социальной сферы» (далее – муниципальная программа) разработана в соответствии с основными положения-ми Стратегии социально-экономического развития МО ГО «Сыктывкар» до 2035 года, одобренной Советом МО ГО «Сыктывкар».

Приоритетными направлениями муниципальной политики для реализации целей и задач муниципальной программы являются:

– поддержка социально незащищенных категорий граждан;

– поддержка социально ориентированных некоммерческих организаций.

2. Цели и задачи муниципальной программы определены в паспорте муниципальной программы.

Муниципальная программа включает 2 подпрограммы:

– Подпрограмма 1 «Поддержка социально незащищенных категорий граждан».

– Подпрограмма 2 «Поддержка социально ориентированных некоммерческих организаций».

Цели и задачи подпрограмм определены в паспортах подпрограмм муниципальной программы.

3. Сведения о целевых показателях (индикаторах) муниципальной программы, под-программ, основных мероприятий муниципальной программы и их значениях отражены в Приложении к муниципальной программе (Таблица 1).

4. Перечень подпрограмм и основных мероприятий муниципальной программы определен в Приложении к муниципальной программе (Таблица 2).

5. Ресурсное обеспечение и прогнозная (справочная) оценка расходов федерального бюджета, республиканского бюджета Республики Коми, бюджета МО ГО «Сыктывкар» и внебюджетных источников на реализацию целей муниципальной программы определены в Приложении к муниципальной программе (Таблица 3).

ПАСПОРТ ПОДПРОГРАММЫ 1
«ПОДДЕРЖКА СОЦИАЛЬНО НЕЗАЩИЩЕННЫХ КАТЕГОРИЙ ГРАЖДАН»

Ответственный исполнитель муниципальной программы	Управление по связям с общественностью и социальной работе администрации МО ГО «Сыктывкар»
Цели подпрограммы	Обеспечение социальной защищенности граждан, проживающих на территории МО ГО «Сыктывкар»
Задачи подпрограммы	1. Обеспечение возможности социальной интеграции детей с ограниченными возможностями здоровья. 2. Повышение престижа многодетных семей. 3. Повышение внимания к ветеранам Великой Отечественной войны.
Целевые индикаторы и показатели подпрограммы	1. Доля детей с ограниченными возможностями здоровья, обучающихся в муниципальных общеобразовательных организациях, от общего количества детей с ограниченными возможностями здоровья (%). 2. Количество многодетных семей, из числа отвечающих установленных требованиям, выдвинутых администрацией МО ГО «Сыктывкар» на награждение орденом «Родительская слава» (медалью ордена «Родительская слава» или на соискание премий Правительства Республики Коми лучшим многодетным семьям в Республике Коми) (ед.). 3. Доля ветеранов Великой Отечественной войны, получивших поздравления в юбилейные даты, от общей численности ветеранов Великой Отечественной войны (%).
Этапы и сроки реализации подпрограммы	2022–2025 годы
Ожидаемые результаты реализации подпрограммы	1. Доля детей с ограниченными возможностями здоровья, обучающихся в муниципальных общеобразовательных организациях, от общего количества детей с ограниченными возможностями здоровья, 100 %. 2. Количество многодетных семей, выдвинутых администрацией МО ГО «Сыктывкар» на награждение орденом «Родительская слава» (медалью ордена «Родительская слава» или на соискание премий Правительства Республики Коми лучшим многодетным семьям в Республике Коми), не менее 1 ед. в год. 3. Доля ветеранов Великой Отечественной войны, получивших поздравления в юбилейные даты, от общей численности ветеранов Великой Отечественной войны, 100 %.

ПАСПОРТ ПОДПРОГРАММЫ 2
«ПОДДЕРЖКА СОЦИАЛЬНО ОРИЕНТИРОВАННЫХ НЕКОММЕРЧЕСКИХ ОРГАНИЗАЦИЙ»

Ответственный исполнитель подпрограммы	Управление по связям с общественностью и социальной работе администрации МО ГО «Сыктывкар»
Цель подпрограммы	Оказание содействия социально ориентированным некоммерческим организациям, деятельность которых направлена на решение социально значимых проблем и вопросов местного значения МО ГО «Сыктывкар»
Задачи подпрограммы	1. Оказание поддержки социально ориентированным некоммерческим организациям. 2. Содействие формированию информационного пространства, способствующего развитию гражданских инициатив.
Целевые индикаторы и показатели подпрограммы	1. Количество социально ориентированных некоммерческих организаций, которым оказана финансовая и (или) имущественная поддержка в течение года (ед.). 2. Доля граждан, принявших участие в мероприятиях, проводимых некоммерческими организациями на территории муниципального образования, от общей численности населения муниципального образования (%).
Этапы и сроки реализации подпрограммы	2022–2025 годы
Ожидаемые результаты реализации подпрограммы	1. Увеличение количества социально ориентированных некоммерческих организаций, которым оказана финансовая и (или) имущественная поддержка в течение года, до 23 ед. к 2025 году. 2. Увеличение доли граждан, принявших участие в мероприятиях, проводимых некоммерческими организациями на территории муниципального образования, от общей численности населения муниципального образования, до 6 % к 2025 году.

Приложение
к муниципальной программе МО ГО «Сыктывкар»
«Развитие социальной сферы»
Таблица 1

Сведения о целевых показателях (индикаторах) муниципальной программы, подпрограмм, основных мероприятий муниципальной программы МО ГО «Сыктывкар» «Развитие социальной сферы» и их значениях

№ п/п	Наименование муниципальной программы, подпрограмм, основных мероприятий	Ответственный исполнитель (соисполнитель, участник), ответственный за реализацию	Наименование показателя	Единица измерения	Значения показателя конечного и непосредственного результатов по годам реализации муниципальной программы				
					2020 (базисный год)	2022	2023	2024	2025
1	2	3	4	5	6	7	8	9	10

1.	Муниципальная программа МО ГО «Сыктывкар» «Развитие социальной сферы»	Управление по связям с общественностью и социальной работе администрации МО ГО «Сыктывкар», Комитет по управлению муниципальным имуществом администрации МО ГО «Сыктывкар», Управление информации и социальных коммуникаций администрации МО ГО «Сыктывкар», Управление культуры администрации МО ГО «Сыктывкар», Управление образования администрации МО ГО «Сыктывкар», администрация Эжвинского района МО ГО «Сыктывкар»	Доля граждан, получивших социальную поддержку, в общей численности граждан, имеющих право на её получение и обратившихся за её получением	%	100	100	100	100	100
2.	Цель: Создание условий для повышения социальной защищенности населения МО ГО «Сыктывкар»		Количество реализованных социально значимых проектов социально ориентированными некоммерческими организациями, осуществляющими деятельность на территории МО ГО «Сыктывкар»	ед.	Не менее 8	Не менее 9	Не менее 10	Не менее 10	Не менее 11
3.	Подпрограмма 1 «Поддержка социально незащищенных категорий граждан»	Управление по связям с общественностью и социальной работе администрации МО ГО «Сыктывкар», администрация Эжвинского района МО ГО «Сыктывкар», Управление образования администрации МО ГО «Сыктывкар»	Доля детей с ограниченными возможностями здоровья, обучающихся в муниципальных общеобразовательных организациях, от общего количества детей с ограниченными возможностями здоровья	%	100	100	100	100	100
4.	Цель: Обеспечение социальной защищенности граждан, проживающих на территории МО ГО «Сыктывкар»		Количество многодетных семей, из числа отвечающих установленным требованиям, выдвинутых администрацией МО ГО «Сыктывкар» на награждение орденом «Родительская слава» (медалью ордена «Родительская слава» или на соискание премий Правительства Республики Коми лучшим многодетным семьям в Республике Коми)	ед.	Не менее 1	Не менее 1	Не менее 1	Не менее 1	Не менее 1
5.			Доля ветеранов Великой Отечественной войны, получивших поздравления в юбилейные даты, от общей численности ветеранов Великой Отечественной войны	%	100	100	100	100	100
Задача 1.1. Обеспечение возможности социальной интеграции детей с ограниченными возможностями здоровья									
6.	Основное мероприятие 1.1.1. Создание условий для обучения детей с ограниченными возможностями здоровья	Управление образования администрации МО ГО «Сыктывкар»	Доля обучающихся с ограниченными возможностями здоровья, для которых созданы специальные образовательные условия в соответствии с рекомендациями психолого-медико-педагогических комиссий, от общего количества обучающихся с ограниченными возможностями здоровья	%	100	100	100	100	100
Задача 1.2. Повышение престижа многодетных семей									
7.	Основное мероприятие 1.2.1. Выдвижение многодетных семей, из числа отвечающих установленным требованиям, на награждение орденом «Родительская слава» (медалью ордена «Родительская слава» или на соискание премий Правительства Республики Коми лучшим многодетным семьям в Республике Коми)	Управление по связям с общественностью и социальной работе администрации МО ГО «Сыктывкар»	Количество многодетных семей, награжденных орденом «Родительская слава» (медалью ордена «Родительская слава» или получивших премию Правительства Республики Коми лучшим многодетным семьям в Республике Коми)	ед.	1	1	1	1	1
Задача 1.3. Повышение внимания к ветеранам Великой Отечественной войны									
8.	Основное мероприятие 1.3.1. Улучшение качества жизни ветеранов Великой Отечественной войны путем реализации мероприятий, направленных на повышение внимания к ветеранам	Управление по связям с общественностью и социальной работе администрации МО ГО «Сыктывкар», администрация Эжвинского района МО ГО «Сыктывкар»	Количество мероприятий, проведенных для ветеранов Великой Отечественной войны	ед.	Не менее 5	Не менее 5	Не менее 5	Не менее 5	Не менее 5

9.	Подпрограмма 2 «Поддержка социально ориентированных некоммерческих организаций» Цель: Оказание содействия социально ориентированным некоммерческим организациям, деятельность которых направлена на решение социально значимых проблем и вопросов местного значения МО ГО «Сыктывкар»	Управление по связям с общественностью и социальной работе администрации МО ГО «Сыктывкар», Комитет по управлению муниципальным имуществом администрации МО ГО «Сыктывкар», Управление культуры администрации МО ГО «Сыктывкар», Управление информации и социальных коммуникаций администрации МО ГО «Сыктывкар», администрация Эжвинского района МО ГО «Сыктывкар»	Количество социально ориентированных некоммерческих организаций, которым оказана финансовая и (или) имущественная поддержка в течение года	ед.	19	20	20	20	23
10.			Доля граждан, принявших участие в мероприятиях, проводимых некоммерческими организациями на территории муниципального образования, от общей численности населения муниципального образования	%	2	3	4	5	6
Задача 2.1. Оказание поддержки социально ориентированным некоммерческим организациям									
11.	Основное мероприятие 2.1.1. Оказание финансовой поддержки социально ориентированным некоммерческим организациям	Управление по связям с общественностью и социальной работе администрации МО ГО «Сыктывкар», Управление культуры администрации МО ГО «Сыктывкар»	Доля социально ориентированных некоммерческих организаций, которым оказана финансовая поддержка за год, от общего количества обратившихся	%	Не менее 50	Не менее 50	Не менее 50	Не менее 50	Не менее 50
12.	Основное мероприятие 2.1.2. Оказание имущественной поддержки социально ориентированным некоммерческим организациям	Комитет по управлению муниципальным имуществом администрации МО ГО «Сыктывкар»	Количество социально ориентированных некоммерческих организаций, которым предоставлено в установленном законодательством порядке муниципальное имущество МО ГО «Сыктывкар» в безвозмездное пользование или в аренду по льготным понижающим коэффициентам за год	ед.	Не менее 7	Не менее 7	Не менее 7	Не менее 7	Не менее 7
Задача 2.2. Содействие формированию информационного пространства, способствующего развитию гражданских инициатив									
13.	Основное мероприятие 2.2.1. Оказание информационной поддержки социально ориентированным некоммерческим организациям	Управление по связям с общественностью и социальной работе администрации МО ГО «Сыктывкар», Управление культуры администрации МО ГО «Сыктывкар», Управление информации и социальных коммуникаций администрации МО ГО «Сыктывкар»	Количество размещенных на информационных ресурсах администрации МО ГО «Сыктывкар» материалов о деятельности социально ориентированных некоммерческих организаций	ед.	10	12	14	15	16

Таблица 2

Перечень подпрограмм и основных мероприятий муниципальной программы МО ГО «Сыктывкар» «Развитие социальной сферы»

№ п/п	Номер и наименование ведомственной целевой программы, основного мероприятия	Ответственный исполнитель	Срок начала и окончания реализации	Ожидаемый непосредственный результат (краткое описание)	Последствия нереализации ведомственной целевой программы, основного мероприятия	Связь с целевыми показателями (индикаторами) муниципальной программы (подпрограммы)
1	2	3	4	5	6	7
Подпрограмма 1 «Поддержка социально незащищенных категорий граждан»						
Задача 1.1. Обеспечение возможности социальной интеграции детей с ограниченными возможностями здоровья						
1.	Основное мероприятие 1.1.1. Создание условий для обучения детей с ограниченными возможностями здоровья	Управление образования администрации МО ГО «Сыктывкар»	2022 - 2025	Обеспечение специальных образовательных условий обучающимся с ограниченными возможностями здоровья	Ограничение возможности получения образования детьми с ограниченными возможностями здоровья в муниципальных образовательных организациях	МП: Доля граждан, получивших социальную поддержку, в общей численности граждан, имеющих право на её получение и обратившихся за её получением ПП1: Доля детей с ограниченными возможностями здоровья, обучающихся в муниципальных общеобразовательных организациях, от общего количества детей с ограниченными возможностями здоровья

Задача 1.2. Повышение престижа многодетной семьи						
2.	Основное мероприятие 1.2.1. Выдвижение многодетных семей, из числа отвечающих установленным требованиям, на награждение орденом «Родительская слава» (медалью ордена «Родительская слава» или на соискание премий Правительства Республики Коми лучшим многодетным семьям в Республике Коми)	Управление по связям с общественностью и социальной работе администрации МО ГО «Сыктывкар»	2022 - 2025	Стимулирование семей к повышению рождаемости; улучшение демографической ситуации в МО ГО «Сыктывкар»	Снижение стимулирования семей к повышению рождаемости; ухудшение демографической ситуации в МО ГО «Сыктывкар»	МП: Доля граждан, получивших социальную поддержку, в общей численности граждан, имеющих право на её получение и обратившихся за её получением ПП1: Количество многодетных семей, из числа отвечающих установленных требованиям, выдвинутых администрацией МО ГО «Сыктывкар» на награждение орденом «Родительская слава» (медалью ордена «Родительская слава» или на соискание премий Правительства Республики Коми лучшим многодетным семьям в Республике Коми)
Задача 1.3. Повышение внимания к ветеранам Великой Отечественной войны						
3.	Основное мероприятие 1.3.1. Улучшение качества жизни ветеранов Великой Отечественной войны путем реализации мероприятий, направленных на повышение внимания к ветеранам	Управление по связям с общественностью и социальной работе администрации МО ГО «Сыктывкар», администрация Эжвинского района МО ГО «Сыктывкар»	2022 - 2025	Реализация мероприятий, направленных на повышение внимания к ветеранам Великой Отечественной войны	Проявление негативных эмоций со стороны жителей МО ГО «Сыктывкар»	МП: Доля граждан, получивших социальную поддержку, в общей численности граждан, имеющих право на её получение и обратившихся за её получением ПП1: Доля ветеранов Великой Отечественной войны, получивших поздравления в юбилейные даты, от общей численности ветеранов Великой Отечественной войны
Подпрограмма 2 «Поддержка социально ориентированных некоммерческих организаций»						
Задача 2.1. Оказание поддержки социально ориентированным некоммерческим организациям						
4.	Основное мероприятие 2.1.1. Оказание финансовой поддержки социально ориентированным некоммерческим организациям	Управление по связям с общественностью и социальной работе администрации МО ГО «Сыктывкар», Управление культуры администрации МО ГО «Сыктывкар»	2022 - 2025	Реализация социально ориентированными некоммерческими организациями проектов, направленных на решение социально значимых проблем и вопросов местного значения МО ГО «Сыктывкар»	Снижение активности социально ориентированных некоммерческих организаций в решении социально значимых проблем и вопросов местного значения МО ГО «Сыктывкар»	МП: Количество реализованных социально значимых проектов социально ориентированными некоммерческими организациями, осуществляющими деятельность на территории МО ГО «Сыктывкар» ПП2: Количество социально ориентированных некоммерческих организаций, которым оказана финансовая и (или) имущественная поддержка в течение года
5.	Основное мероприятие 2.1.2. Оказание имущественной поддержки социально ориентированным некоммерческим организациям	Комитет по управлению муниципальным имуществом администрации МО ГО «Сыктывкар»	2022 - 2025	Получение социально ориентированными некоммерческими организациями имущественной поддержки	Уменьшение количества социально ориентированных некоммерческих организаций, осуществляющих деятельность на территории МО ГО «Сыктывкар»	МП: Количество реализованных социально значимых проектов социально ориентированными некоммерческими организациями, осуществляющими деятельность на территории МО ГО «Сыктывкар» ПП2: Количество социально ориентированных некоммерческих организаций, которым оказана финансовая и (или) имущественная поддержка в течение года
Задача 2.2. Содействие формированию информационного пространства, способствующего развитию гражданских инициатив						
6.	Основное мероприятие 2.2.1. Оказание информационной поддержки социально ориентированным некоммерческим организациям	Управление по связям с общественностью и социальной работе администрации МО ГО «Сыктывкар», Управление культуры администрации МО ГО «Сыктывкар», Управление информации и социальных коммуникаций администрации МО ГО «Сыктывкар»	2022 - 2025	Повышение значимости социально ориентированных некоммерческих организаций	Снижение количества членов социально ориентированных некоммерческих организаций	МП: Количество реализованных социально значимых проектов социально ориентированными некоммерческими организациями, осуществляющими деятельность на территории МО ГО «Сыктывкар» ПП2: Доля граждан, принявших участие в мероприятиях, проводимых некоммерческими организациями на территории муниципального образования, от общей численности населения муниципального образования

Таблица 3

Ресурсное обеспечение и прогнозная (справочная) оценка расходов федерального бюджета, республиканского бюджета Республики Коми, бюджета МО ГО «Сыктывкар» и внебюджетных источников на реализацию целей муниципальной программы МО ГО «Сыктывкар» «Развитие социальной сферы»

Статус	Наименование муниципальной программы, подпрограммы, основного мероприятия	Источник финансирования	Оценка расходов (тыс. руб.), годы:				
			2022	2023	2024	2025	Всего

1	2	3	4	5	6	7	8
Муниципальная программа	Развитие социальной сферы	Всего, в том числе:	4250,0	4250,0	4250,0	4250,0	17000,0
		федеральный бюджет РФ	0,0	0,0	0,0	0,0	0,0
		республиканский бюджет Республики Коми	0,0	0,0	0,0	0,0	0,0
		бюджет МО ГО «Сыктывкар»	4250,0	4250,0	4250,0	4250,0	17000,0
		средства от приносящей доход деятельности	0,0	0,0	0,0	0,0	0,0
		внебюджетные источники	0,0	0,0	0,0	0,0	0,0
Подпрограмма 2 В том числе:	Поддержка социально ориентированных некоммерческих организаций	Всего, в том числе:	4250,0	4250,0	4250,0	4250,0	17000,0
		федеральный бюджет РФ	0,0	0,0	0,0	0,0	0,0
		республиканский бюджет Республики Коми	0,0	0,0	0,0	0,0	0,0
		бюджет МО ГО «Сыктывкар»	4250,0	4250,0	4250,0	4250,0	17000,0
		средства от приносящей доход деятельности	0,0	0,0	0,0	0,0	0,0
		внебюджетные источники	0,0	0,0	0,0	0,0	0,0
Основное мероприятие 2.1.1.	Оказание финансовой поддержки социально ориентированным некоммерческим организациям	Всего, в том числе:	4250,0	4250,0	4250,0	4250,0	17000,0
		федеральный бюджет РФ	0,0	0,0	0,0	0,0	0,0
		республиканский бюджет Республики Коми	0,0	0,0	0,0	0,0	0,0
		бюджет МО ГО «Сыктывкар»	4250,0	4250,0	4250,0	4250,0	17000,0
		средства от приносящей доход деятельности	0,0	0,0	0,0	0,0	0,0
		внебюджетные источники	0,0	0,0	0,0	0,0	0,0
Основное мероприятие 2.1.2.	Оказание имущественной поддержки социально ориентированным некоммерческим организациям	Всего, в том числе:	0,0	0,0	0,0	0,0	0,0
		федеральный бюджет РФ	0,0	0,0	0,0	0,0	0,0
		республиканский бюджет Республики Коми	0,0	0,0	0,0	0,0	0,0
		бюджет МО ГО «Сыктывкар»	0,0	0,0	0,0	0,0	0,0
		средства от приносящей доход деятельности	0,0	0,0	0,0	0,0	0,0
		внебюджетные источники	0,0	0,0	0,0	0,0	0,0
Основное мероприятие 2.2.1.	Оказание информационной поддержки социально ориентированным некоммерческим организациям	Всего, в том числе:	0,0	0,0	0,0	0,0	0,0
		федеральный бюджет РФ	0,0	0,0	0,0	0,0	0,0
		республиканский бюджет Республики Коми	0,0	0,0	0,0	0,0	0,0
		бюджет МО ГО «Сыктывкар»	0,0	0,0	0,0	0,0	0,0
		средства от приносящей доход деятельности	0,0	0,0	0,0	0,0	0,0
		внебюджетные источники	0,0	0,0	0,0	0,0	0,0

».

от 11.11.2021 № 11/3819
г. Сыктывкар, Республика Коми

О ВНЕСЕНИИ ИЗМЕНЕНИЙ В ПОСТАНОВЛЕНИЕ АДМИНИСТРАЦИИ МО ГО «СЫКТЫВКАР» ОТ 02.12.2019 № 12/3554

Руководствуясь пунктом 2 статьи 19 Федерального закона от 12.06.2002 № 67-ФЗ «Об основных гарантиях избирательных прав и права на участие в референдуме граждан Российской Федерации», статьей 44 Устава МО ГО «Сыктывкар», администрация МО ГО «Сыктывкар»

ПОСТАНОВЛЯЕТ:

1. Внести в постановление администрации МО ГО «Сыктывкар» от 02.12.2019 № 12/3554 «Об образовании избирательных участков на территории МО ГО «Сыктывкар» следующие изменения:

в приложении № 1 к постановлению позиции 2, 3, 5, 7, 37, 38, 39, 45, 61, 63, 81, 82 таблицы изложить в следующей редакции:

«

2.	2.	пгт. Верхняя Максаковка, улица Большая, 6/1, МАУК «Центр досуга «Лира»	Часть города республиканского значения Сыктывкара с подчиненной ему территорией в границах: Часть поселка городского типа Верхняя Максаковка с подчиненной ему территорией в границах: Нювчимское шоссе; Часть поселка городского типа Верхняя Максаковка с подчиненной ему территорией в границах: улицы: Большая (обе стороны от начала улицы по дома №№ 46, 69), Зеленая, Ключевая, Красноборская (четная сторона от начала улицы по дом № 32, нечетная сторона от дома № 17 по дом № 27, дома №№ 55, 60, 60/1, 60/4, 60/5), Комбинатовская, Лесная, Лесосплавная (обе стороны от начала улицы по дома №№ 23, 24), Максаковская, Мича яг, Охотничья, Снежная (обе стороны от начала улицы по дома №№ 21, 20); Дом сестринского ухода (Сыктывкарская городская больница, Красноборская, 34); переулок Брусничный
3.	3.	пст. Выльтыдор, улица О.Кошевого, 1, МАУК «Центр досуга «Лира»	Часть города республиканского значения Сыктывкара с подчиненной ему территорией в границах: Часть поселка городского типа Верхняя Максаковка с подчиненной ему территорией в границах: поселок сельского типа Выльтыдор
5.	5.	пст. Трехозерка, 34, МБУК «Дом культуры поселка Трехозерка»	Часть города республиканского значения Сыктывкара с подчиненной ему территорией в границах: Часть поселка городского типа Седкыркещ с подчиненной ему территорией в границах: поселок сельского типа Трехозерка
7.	7.	пгт. Краснозатонский, улица Корабельная, 1в, МБУК «Дом культуры «Волна»	Часть города республиканского значения Сыктывкара с подчиненной ему территорией в границах: Часть поселка городского типа Краснозатонский с подчиненной ему территорией в границах: улицы: Корабельная (четная сторона от дома № 26 по дом № 62), Ломоносова (нечетная сторона от дома № 27 по дом № 59), Ухтинская (обе стороны от начала улицы по дома №№ 6, 11), Флотская (обе стороны от начала улицы по дома №№ 18, 19), Шолохова (четная сторона от начала улицы по дом № 18); переулки: Клубный (дом № 2), Плотницкий, Продольный
37.	35.	улица Коммунистическая, 74, МАОУ «Средняя общеобразовательная школа № 38»	Часть города республиканского значения Сыктывкара с подчиненной ему территорией в границах: улицы: Коммунистическая (четная сторона от дома № 78 по дом № 92), Морозова (дом № 2, нечетная сторона от дома № 5 по дом № 11/4, от дома № 21 по дом № 33)

38.	36.	улица Коммунистическая, 74, МАОУ «Средняя общеобразовательная школа № 38»	Часть города республиканского значения Сыктывкара с подчиненной ему территорией в границах: улицы: Коммунистическая (четная сторона от дома № 62 по дом № 76А), Старовского (четная сторона от дома № 28 по дом № 32)
39.	37.	улица Коммунистическая, 74, МАОУ «Средняя общеобразовательная школа № 38»	Часть города республиканского значения Сыктывкара с подчиненной ему территорией в границах: улицы: Катаева (обе стороны от домов №№ 20, 45 по дома №№ 22А, 49), Морозова (нечетная сторона от дома № 13 по дом № 19, от дома № 35 по дом № 43/1); воинская часть (Катаева, 48)
45.	43.	улица Катаева, 29, ГПОУ «Сыктывкарский политехнический техникум»	Часть города республиканского значения Сыктывкара с подчиненной ему территорией в границах: улицы: Катаева (нечетная сторона от дома № 11 по дом № 41, дом № 51), Маегова (дома №№ 45, 47, 50, 52), Старовского (обе стороны от домов № 20, 51 по дома № 26/3, 55/4, кроме дома № 53); проезд Парковый (дома №№ 2А, 4А)
61.	60.	улица Орджоникидзе, 21, МАУ ДО «Дворец творчества детей и молодежи»	Часть города республиканского значения Сыктывкара с подчиненной ему территорией в границах: улицы: Бабушкина (дома №№ 20, 22), Горького (дома №№ 21, 21/1, 23, 54), Интернациональная (нечетная сторона от дома № 95 по дом № 121), Красных Партизан (дома №№ 42, 46), Ленина (четная сторона от дома № 24 по дом № 64), Орджоникидзе (нечетная сторона от дома № 17 по дом № 23, дом № 22)
63.	62.	улица Интернациональная, 95, ГОУ РК «Специальная (коррекционная) школа № 40»	Часть города республиканского значения Сыктывкара с подчиненной ему территорией в границах: улицы: Интернациональная (нечетная сторона от дома № 77 по дом № 85), Красных Партизан (дома №№ 42/2, 44), Ленина (обе стороны от начала улицы по дома №№ 17/2, 20), Свободы (дом № 10А, нечетная сторона от дома № 25 до конца улицы)
81.	79.	улица Тентюковская, 425, здание ООО «Пригородный»	Часть города республиканского значения Сыктывкара с подчиненной ему территорией в границах: Октябрьский проспект (обе стороны от домов №№ 350, 351 по дома №№ 394/3, 377/2); улицы: Молодцова, Нагорная, Приречная, Пузиновского, Тентюковская (четная сторона от дома № 144 по дом № 298, нечетная сторона от дома № 407 до конца улицы), Юшкина; проезды: Андреевский, Васильковый, Геологов, Дубравный, Живописный, Кольцевой, Листопадный, Магистральный, Подгорный, Смородиновый, Энтузиастов
82.	80.	микрорайон Верхний Чов, д. 60, МОУ «Основная общеобразовательная школа № 8»	Часть города республиканского значения Сыктывкара с подчиненной ему территорией в границах: Верхний Чов; воинская часть; Следственный изолятор № 1

».

2. Настоящее постановление вступает в силу со дня его официального опубликования.

3. Контроль за исполнением настоящего постановления возложить на главу МО ГО «Сыктывкар» - руководителя администрации Хозяинову Н.С.

И.о. главы МО ГО «Сыктывкар» - руководителя администрации А.А. Можегов

от 11.11.2021 № 11/3820

г. Сыктывкар, Республика Коми

О ВНЕСЕНИИ ИЗМЕНЕНИЙ В ПОСТАНОВЛЕНИЕ АДМИНИСТРАЦИИ МО ГО «СЫКТЫВКАР» ОТ 22.07.2011 № 7/2168

Руководствуясь ст. 44 Устава МО ГО «Сыктывкар», администрация МО ГО «Сыктывкар»

ПОСТАНОВЛЯЕТ:

1. Внести в постановление администрации МО ГО «Сыктывкар» от 22.07.2011 № 7/2168 «Об определении мест отбывания наказания в виде исправительных работ» следующие изменения:

дополнить приложение к постановлению пунктами следующего содержания:

«255. ООО «Монтажспецстрой».

256. ООО «Прайм-Клининг».».

2. Настоящее постановление вступает в силу со дня его официального опубликования.

3. Контроль за исполнением настоящего постановления возложить на заместителя руководителя администрации МО ГО «Сыктывкар» Туркову Л.В.

И.о. главы МО ГО «Сыктывкар» - руководителя администрации А.А. Можегов

от 10.11.2021 № 11/г-111

г. Сыктывкар, Республика Коми

О НАЗНАЧЕНИИ ПРОВЕДЕНИЯ ПУБЛИЧНЫХ СЛУШАНИЙ ПО ПРОЕКТУ РЕШЕНИЯ СОВЕТА МУНИЦИПАЛЬНОГО ОБРАЗОВАНИЯ ГОРОДСКОГО ОКРУГА «СЫКТЫВКАР» «О ВНЕСЕНИИ ИЗМЕНЕНИЙ В РЕШЕНИЕ СОВЕТА МУНИЦИПАЛЬНОГО ОБРАЗОВАНИЯ ГОРОДСКОГО ОКРУГА «СЫКТЫВКАР» ОТ 28.10.2017 № 24/2017-330 «ОБ УТВЕРЖДЕНИИ ПРАВИЛ БЛАГОУСТРОЙСТВА МУНИЦИПАЛЬНОГО ОБРАЗОВАНИЯ ГОРОДСКОГО ОКРУГА «СЫКТЫВКАР» (ВМЕСТЕ С «КЛАССИФИКАЦИЕЙ ОБЪЕКТОВ УЛИЧНО-ДОРОЖНОЙ СЕТИ ПО ОСОБЕННОСТЯМ ПРОВЕДЕНИЯ ЗИМНЕЙ И ЛЕТНЕЙ УБОРКИ»)

Руководствуясь статьей 5.1 Градостроительного кодекса Российской Федерации, Указом Президента Российской Федерации от 02.04.2020 № 239 «О мерах по обеспечению санитарно-эпидемиологического благополучия населения на территории Российской Федерации в связи с распространением новой коронавирусной инфекции (COVID-19)», Указом Президента Российской Федерации от 11.05.2020 № 316 «Об определении порядка продления действия мер по обеспечению санитарно-эпидемиологического благополучия населения в субъектах Российской Федерации в связи с распространением новой коронавирусной инфекции (COVID-19)», Указом Главы Республики Коми от 15.03.2020 № 16 «О введении режима повышенной готовности», статьей 20 Устава муниципального образования городского округа «Сыктывкар», Правилами землепользования и застройки муниципального образования городского округа «Сыктывкар», утвержденными решением Совета муниципального образования городского округа «Сыктывкар» от 30.04.2010 № 31/04-560

ПОСТАНОВЛЯЮ:

1. Назначить проведение публичных слушаний по проекту решения Совета муниципального образования городского округа «Сыктывкар» «О внесении изменений в решение Совета муниципального образования городского округа «Сыктывкар» от 28.10.2017 № 24/2017-330 «Об утверждении Правил благоустройства муниципального образования городского округа «Сыктывкар» (вместе с «Классификацией объектов улично-дорожной сети по особенностям проведения зимней и летней уборки»)

с 13 ноября 2021 года по 18 декабря 2021 года.

2. Назначить проведение собрания участников публичных слушаний в г. Сыктывкаре на 06 декабря 2021 года в 16 часов 00 минут. Определить местом проведения собрания участников публичных слушаний зал заседаний администрации муниципального образования городского округа «Сыктывкар», расположенный по адресу: г. Сыктывкар, ул. Бабушкина, д. 22, каб. 317.

3. Обеспечить соблюдение ограничительных мер, связанных с распространением коронавирусной инфекции на территории МО ГО «Сыктывкар», в том числе по численности участников публичных слушаний с учетом требования социальной дистанции.

4. Обеспечить проведение публичных слушаний в соответствии с требованиями Правил землепользования и застройки муниципального образования городского округа «Сыктывкар».

И.о. главы МО ГО «Сыктывкар» - руководителя администрации А.А. Можегов

Сообщение о возможном установлении публичного сервитута

Администрация муниципального образования городского округа «Сыктывкар» информирует, что в связи с обращением ПАО «Россети Северо-Запад» рассматриваются ходатайства об установлении публичных сервитутов в целях использования земель и земельных участков для размещения и безопасной эксплуатации следующих объектов электросетевого хозяйства.

Публичный сервитут испрашивается в отношении:

1) земель, расположенных в кадастровых кварталах 11:05:0105001, 11:05:0106005, земельных участков с кадастровыми номерами 11:05:0105001:173, 11:05:0106005:31, 11:05:0106005:32, 11:05:0106005:33, 11:05:0106005:38, 11:05:0106005:39, 11:05:0106005:23, общей площадью 6138 кв. м (объект электросетевого хозяйства «ВЛ 10 кВ от ТП 10/0,4 кВ № 77 до ТП 10/0,4 кВ № 88 по Октябрьскому проспекту в г. Сыктывкаре с центром питания от яч. 133 ПС 110/10 кВ «Западная»);

2) земель, расположенных в кадастровом квартале 11:05:0105002, земельных участков с кадастровыми номерами 11:05:0105002:93, 11:05:0105002:37, 11:05:0105002:189, 11:05:0105002:102, общей площадью 3797 кв. м (объект электросетевого хозяйства «ВЛ-10КВ ТП-7-ТП-192»);

3) земель, расположенных в кадастровых кварталах 11:05:0105005, 11:05:0105007, 11:05:0105002, земельного участка с кадастровым номером 11:05:0105005:7, общей площадью 8270 кв. м (объект электросетевого хозяйства «ВЛ-10КВ ТП-7-ТП-95»);

4) земель, расположенных в кадастровом квартале 11:05:0105004, земельных участков с кадастровыми номерами 11:05:0105004:5, 11:05:0105004:131, 11:05:0105004:33, 11:05:0105004:42, 11:05:0105004:17, 11:05:0105004:25, общей площадью 4597 кв. м (объект электросетевого хозяйства «ВЛ-10КВ ТП-85-ТП-129»);

5) земель, расположенных в кадастровом квартале 11:05:0105004, земельных участков с кадастровыми номерами 11:05:0105004:17, 11:05:0105004:42, 11:05:0105004:25, 11:05:0105004:33, 11:05:0105004:5, 11:05:0105004:15, 11:05:0105004:43, 11:05:0105004:39, общей площадью 6619 кв. м (объект электросетевого хозяйства «ВЛ-10КВ ТП-85-ТП-227»);

6) земель, расположенных в кадастровом квартале 11:05:0105005, земельных участков с кадастровыми номерами 11:05:0105005:5, 11:05:0105005:3, 11:05:0105005:641, 11:05:0105005:8, 11:05:0105005:7, общей площадью 9764 кв. м (объект электросетевого хозяйства «ВЛ 10 кВ от ТП 10/0,4 кВ №95 до ТП 10/0,4 кВ №195 в г. Сыктывкаре с центром питания от яч. 150 ПС 110/10 кВ «Западная»);

7) земель, расположенных в кадастровом квартале 11:05:0105023, земельных участков с кадастровыми номерами 11:05:0105023:64, 11:05:0105023:2408, 11:05:0105023:2410, 11:05:0105023:2913, 11:05:0105023:4027, 11:05:0105023:71, 11:05:0105023:2367, 11:05:0105023:78, 11:05:0105023:19, 11:05:0105023:68, 11:05:0105023:2458, 11:05:0105023:56, 11:05:0105023:31, 11:05:0105023:747, 11:05:0105023:43, 11:05:0105023:73, общей площадью 12590 кв. м (объект электросетевого хозяйства «ВЛ-10КВ ТП-96-ТП-266-ТП-70»);

8) земель, расположенных в кадастровом квартале 11:05:0105003, земельных участков с кадастровыми номерами 11:05:0105003:57, 11:05:0105003:38, общей площадью 7186 кв. м (объект электросетевого хозяйства «ВЛ-10КВ-ПС«ОРБИТА»-КНС В МКР.ИНД.ЖИЛ.ЗАСТРОЙКИ»);

9) земель, расположенных в кадастровом квартале 11:05:0105026, земельных участков с кадастровыми номерами 11:05:0105026:131, 11:05:0105026:145, общей площадью 1084 кв. м (объект электросетевого хозяйства «ВЛ-10 кВ от ВЛ-10 кВ «ТП-312-ТП-323-ТП-321» до 2КТПГ - 400/10/0,4»);

10) земель, расположенных в кадастровом квартале 11:05:0105001, земельных участков с кадастровыми номерами 11:05:0105001:190, 11:05:0105001:82, 11:05:0105001:169, 11:05:0105001:168, 11:05:0105001:79, 11:05:0105001:175, 11:05:0105001:29 (в составе единого землепользования 11:05:0000000:67), 11:05:0105001:1451, 11:05:0105001:4, 11:05:0105001:197, 11:05:0105001:198, общей площадью 8712 кв. м (объект электросетевого хозяйства «ВЛ 10 кВ от РП №18 яч. 17 до ТП №60 по ул. Индустриальная в г. Сыктывкаре с центром питания от яч. 133Д ПС 110/10 кВ «Западная»).

Заинтересованные лица могут ознакомиться с поступившим ходатайством об установлении публичного сервитута, подать заявление об учете прав на земельные участки в течение 30 дней со дня опубликования данного сообщения в МБУ «АПБ» по адресу: Республика Коми, г. Сыктывкар, ул. Бабушкина, 22, каб. 229 (тел. (8212) 20-10-45), либо каб. 227 (тел. (8212) 24-55-34).

Время приема заинтересованных лиц - в рабочие дни с 09.00 до 17.00. Перерыв с 12.30 до 13.30.

Данное сообщение о поступившем ходатайстве об установлении публичного сервитута, а также описание местоположения границ планируемых публичных сервитутов размещено в газете «Панорама столицы» и на сайте МО ГО «Сыктывкар» - www.сыктывкар.рф.

Обоснование необходимости установления публичного сервитута:

1. Передаточный акт от 14.09.2007.
2. Договор о присоединении от 20.12.2007.
3. Протокол № 24 от 20.12.2007.
4. Инвентарная опись основных средств от 30.06.2007.
5. Балансовая справка № 010-35/1057 от 29.12.2020.
6. Письмо № 30-02-02/8896 от 27.12.2010.
7. Уведомление № МР2/5/020-107-4-32/6165 от 14.07.2015.
8. Доверенность № 78/342-н/78-2021-5–33 от 05.03.2021.
9. Доверенность № 97–21 от 30.03.2021.
10. Договор подряда № 729/755/20 от 29.12.2020.
11. Договор субподряда № 02-12/20 от 30.12.2020.
12. Письмо № МР2/62-01-10/6970 от 06.09.2021.

Сведения о местоположении границ объекта «ВЛ 10 кВ от ТП 10/0,4 кВ №77 до ТП 10/0,4 кВ №88 по Октябрьскому проспекту в г. Сыктывкаре с центром питания от яч. 133 ПС 110/10 кВ «Западная»»

1. Система координат МСК Сыктывкарская

2. Сведения о характерных точках границ объекта

Обозначение характерных точек границ	Координаты, м	
	X	Y
1	2	3
1	16290,25	12901,45
2	16286,15	12876,41
3	16291,60	12875,85
4	16291,12	12872,25
5	16491,01	12844,49
6	16546,95	12809,29
7	16557,66	12827,38
8	16498,41	12864,62
9	16468,12	12868,99
10	16468,94	12873,35
11	16452,37	12877,85
12	16449,78	12871,60
13	16314,81	12890,25
14	16315,88	12898,49

ОПИСАНИЕ МЕСТОПОЛОЖЕНИЯ ГРАНИЦ | Лист 1

Схема расположения границ публичного сервитута: ВЛ 10 кВ от ТП 10/0,4 кВ №77 до ТП 10/0,4 кВ №88 по Октябрьскому проспекту в г. Сыктывкаре с центром питания от яч. 133 ПС 110/10 кВ "Западная"

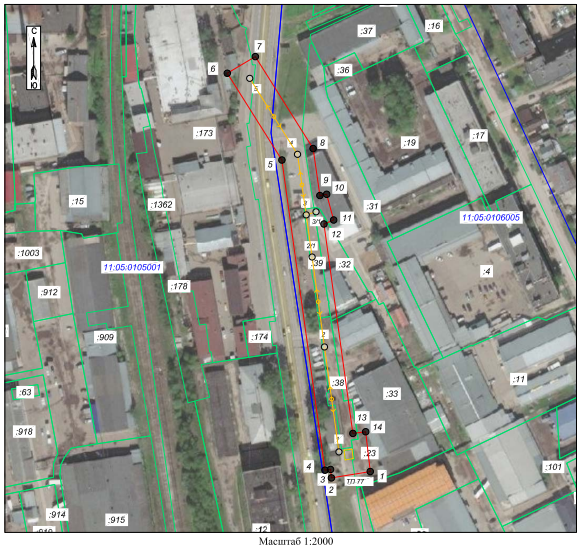

Масштаб 1:2000

Условные обозначения

- Номер поворотной точки границы публичного сервитута
- Граница публичного сервитута
- Граница кадастрового квартала
- Линия ВЛ
- Номер опоры
- 11:05:0106005 — Номер кадастрового квартала
- 281 — Границы и номер земельного участка по сведениям ЕГРН

Подпись

Дата "30" июня 2021 г.

Сведения о местоположении границ объекта «ВЛ-10КВ ТП-7-ТП-192»		
1. Система координат МСК Сыктывкарская		
2. Сведения о характерных точках границ объекта		
Обозначение характерных точек границ	Координаты, м	
	X	Y
1	2	3
Контур 1		
1	16312,11	11823,03
2	16319,00	11803,20
3	16238,44	11773,24
4	16183,09	11763,44
5	16179,42	11784,12
6	16232,88	11793,59
1	16312,11	11823,03
Контур 2		
7	15996,26	11719,33
8	16005,10	11687,39
9	15981,75	11679,42
10	15971,71	11712,21

ОПИСАНИЕ МЕСТОПОЛОЖЕНИЯ ГРАНИЦ | Лист 1

Схема расположения границ публичного сервитута: ВЛ-10КВ ТП-7-ТП-192

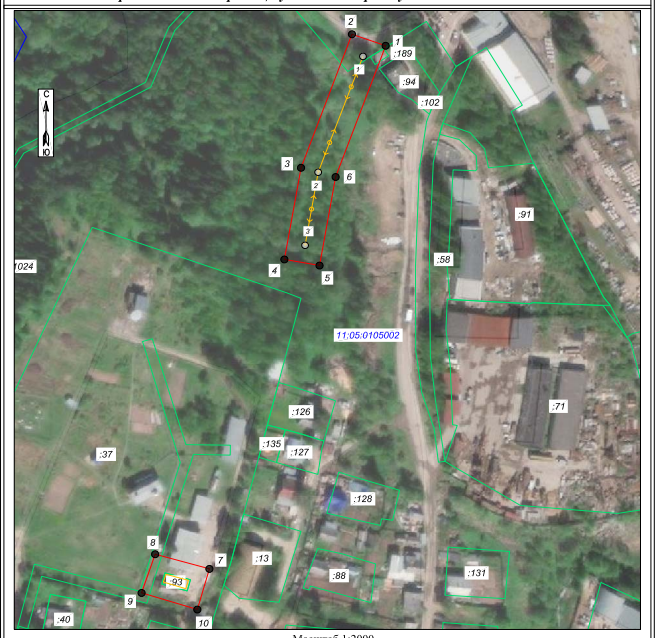

Масштаб 1:2000

Условные обозначения

- Номер поворотной точки границы публичного сервитута
- Граница публичного сервитута
- Граница кадастрового квартала
- Линия ВЛ
- Номер опоры
- 11:05:0105002 — Номер кадастрового квартала
- :281 — Граница и номер земельного участка по сведениям ЕГРН

Подпись Дата " 30 " июня 2021 г.

Сведения о местоположении границ объекта «ВЛ-10КВ ТП-7-ТП-95»		
1. Система координат МСК Сыктывкарская		
2. Сведения о характерных точках границ объекта		
Обозначение характерных точек границ	Координаты, м	
	X	Y
1	2	3
1	15630,56	11465,42
2	15628,76	11490,71
3	15673,99	11537,65
4	15805,44	11671,95
5	15823,79	11691,03
6	15886,15	11697,04
7	15884,12	11717,94
8	15814,05	11711,21
9	15790,39	11686,58
10	15658,97	11552,34
11	15602,65	11495,13
12	15604,78	11463,61

ОПИСАНИЕ МЕСТОПОЛОЖЕНИЯ ГРАНИЦ | Лист 1

Схема расположения границ публичного сервитута: ВЛ-10КВ ТП-7-ТП-95

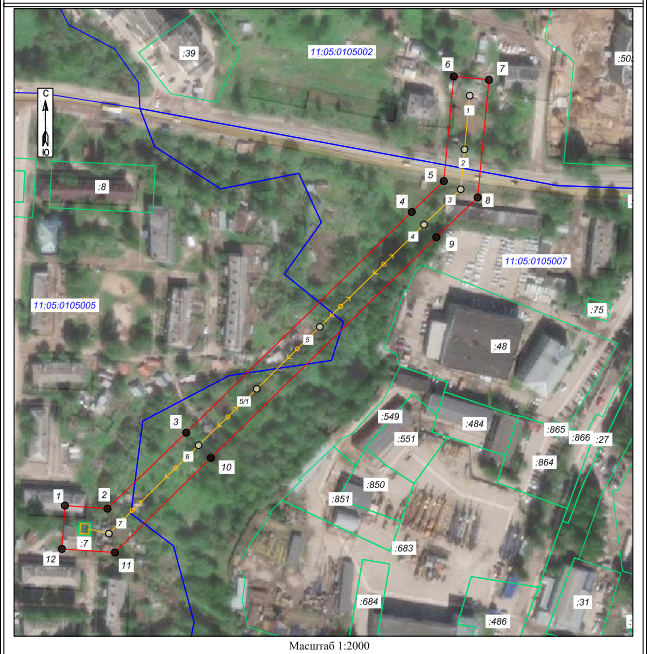

Масштаб 1:2000

Условные обозначения

- Номер поворотной точки границы публичного сервитута
- Граница публичного сервитута
- Граница кадастрового квартала
- Линия ВЛ
- Номер опоры
- 11:05:0105002 — Номер кадастрового квартала
- :281 — Граница и номер земельного участка по сведениям ЕГРН

Подпись Дата " 30 " июня 2021 г.

ОПИСАНИЕ МЕСТОПОЛОЖЕНИЯ ГРАНИЦ	Лист 1

Схема расположения границ публичного сервитута: ВЛ-10КВ ТП-85-ТП-129

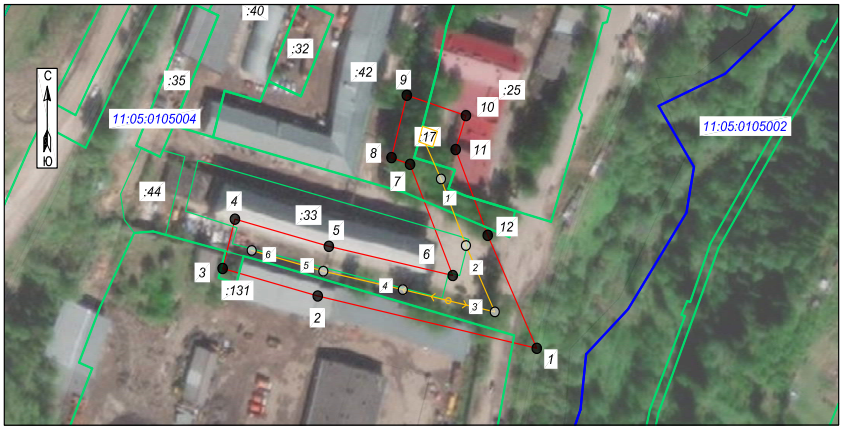

Масштаб 1:2000

Условные обозначения

● 1	Номер поворотной точки границы публичного сервитута
	Граница публичного сервитута
	Граница кадастрового квартала
	Линия ВЛ
○ *1*	Номер опоры
11:05:0105004	Номер кадастрового квартала
:281	Граница и номер земельного участка по сведениям ЕГРН

Подпись

Дата " 01 " июля 2021 г.

Сведения о местоположении границ объекта «ВЛ-10КВ ТП-85-ТП-129»

1. Система координат МСК Сыктывкарская

2. Сведения о характерных точках границ объекта

Обозначение характерных точек границ	Координаты, м	
	X	Y
1	2	3
1	16066,41	11444,54
2	16087,92	11347,72
3	16099,23	11305,69
4	16119,50	11311,14
5	16108,33	11352,65
6	16096,34	11407,42
7	16142,04	11388,53
8	16144,80	11380,33
9	16170,41	11387,12
10	16162,05	11413,23
11	16148,12	11408,70
12	16112,86	11422,87

Сведения о местоположении границ объекта «ВЛ-10КВ ТП-85-ТП-227»

1. Система координат МСК Сыктывкарская

2. Сведения о характерных точках границ объекта

Обозначение характерных точек границ	Координаты, м	
	X	Y
1	2	3
1	16168,89	11389,04
2	16161,36	11412,08
3	16149,37	11408,2
4	16112,85	11422,86
5	16096,13	11430,75
6	16188,61	11465,03
7	16203,79	11491,32
8	16255,47	11518,09
9	16265,42	11539,77
10	16246,33	11548,53
11	16239,39	11533,41
12	16188,68	11507,15
13	16174,24	11482,14
14	16086,64	11449,74
15	16064,98	11422,06
16	16104,49	11403,6
17	16143,07	11388,11
18	16145,32	11381,3

ОПИСАНИЕ МЕСТОПОЛОЖЕНИЯ ГРАНИЦ	Лист 1

Схема расположения границ публичного сервитута: ВЛ-10КВ ТП-85-ТП-227

Масштаб 1:2000

Условные обозначения

● 1	Номер поворотной точки границы публичного сервитута
	Граница публичного сервитута
	Граница кадастрового квартала
	Линия ВЛ
○ *1*	Номер опоры
11:05:0105004	Номер кадастрового квартала
:281	Граница и номер земельного участка по сведениям ЕГРН

Подпись

Дата " 02 " июля 2021 г.

ОПИСАНИЕ МЕСТОПОЛОЖЕНИЯ ГРАНИЦ | Лист 1

Схема расположения границ публичного сервитута: ВЛ 10 кВ от ТП 10/0,4 кВ №95 до ТП 10/0,4 кВ №195 в г. Сыктывкаре с центром питания от яч. 150 ПС 110/10 кВ "Западная"

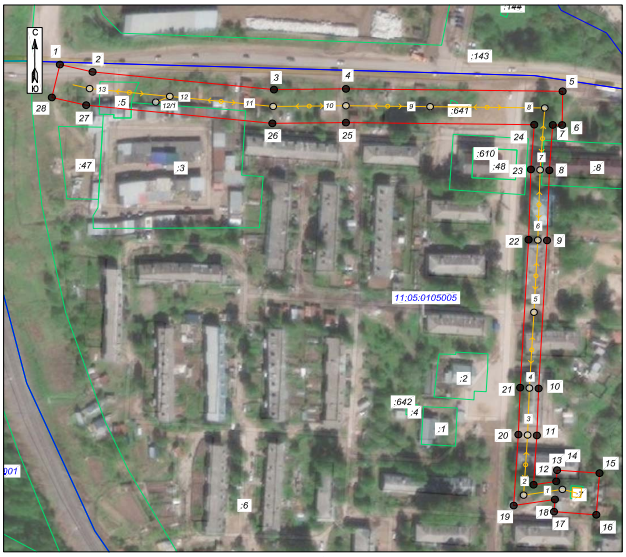

Масштаб 1:2000

Условные обозначения

- Номер поворотной точки границы публичного сервитута
- Граница публичного сервитута
- Граница кадастрового квартала
- Линия ВЛ
- Номер опоры
- 11:05:0105005 — Номер кадастрового квартала
- :281 — Граница и номер земельного участка по сведениям ЕГРН

Подпись Дата "05" июля 2021 г.

Сведения о местоположении границ объекта «ВЛ 10 кВ от ТП 10/0,4 кВ №95 до ТП 10/0,4 кВ №195 в г. Сыктывкаре с центром питания от яч. 150 ПС 110/10 кВ «Западная»»

1. Система координат МСК Сыктывкарская

2. Сведения о характерных точках границ объекта

Обозначение характерных точек границ	Координаты, м	
	X	Y
1	2	3
1	15882,94	11169,34
2	15878,38	11188,80
3	15867,38	11296,82
4	15867,84	11339,69
5	15866,33	11468,73
6	15845,33	11468,47
7	15845,39	11462,86
8	15817,15	11460,83
9	15773,54	11459,45
10	15681,42	11454,44
11	15652,20	11453,38
12	15621,53	11451,43
13	15623,61	11464,94
14	15630,57	11465,44
15	15628,76	11490,71
16	15602,82	11488,79
17	15604,78	11463,60
18	15612,37	11464,14
19	15608,59	11439,58
20	15652,74	11442,38
21	15681,95	11443,45
22	15773,98	11448,45
23	15817,71	11449,84
24	15845,53	11451,84
25	15846,84	11339,68
26	15846,37	11295,87
27	15857,69	11184,99
28	15862,49	11164,54

Сведения о местоположении границ объекта «ВЛ-10КВ ТП-96-ТП-266-ТП-70»

1. Система координат МСК Сыктывкарская

2. Сведения о характерных точках границ объекта

Обозначение характерных точек границ	Координаты, м	
	X	Y
1	2	3
Контур 1		
1	12446,36	13322,39
2	12434,87	13343,16
3	12411,17	13330,03
4	12422,73	13309,08
1	12446,36	13322,39
Контур 2		
5	12405,45	13325,83
6	12384,68	13390,28
7	12388,05	13391,31
8	12380,45	13416,47
9	12351,57	13407,72
10	12359,17	13382,56
11	12364,58	13384,2
12	12379,08	13339,22
13	12344,86	13327,86
14	12308,72	13368,97
15	12267,04	13355,27
16	12209,1	13316,4
17	12173,66	13275,34
18	12139,55	13261,61
19	12090,08	13231,99
20	12046,12	13190,77
21	12061,32	13174,65
22	12040,11	13159,97
23	12059,99	13131,54
24	12085,54	13149,42
25	12065,74	13177,71
26	12102,8	13215,13
27	12148,92	13242,75
28	12186,22	13257,76
29	12223,15	13300,53
30	12276,34	13336,22
31	12302,1	13344,69
32	12338,28	13303,53

ОПИСАНИЕ МЕСТОПОЛОЖЕНИЯ ГРАНИЦ | Лист 1

Схема расположения границ публичного сервитута: ВЛ-10КВ ТП-96-ТП-266-ТП-70

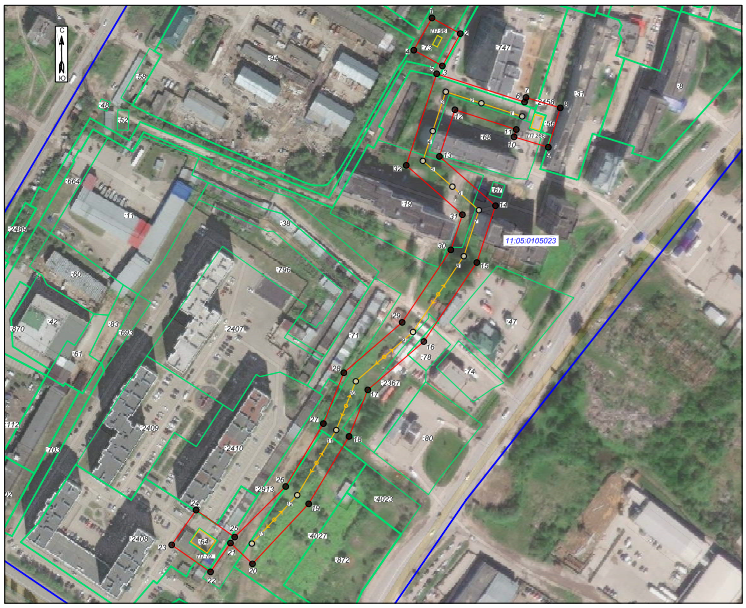

Масштаб 1:2000

Условные обозначения

- Номер поворотной точки границы публичного сервитута
- Граница публичного сервитута
- Граница кадастрового квартала
- Линия ВЛ
- Номер опоры
- 11:05:0105023 — Номер кадастрового квартала
- :281 — Граница и номер земельного участка по сведениям ЕГРН

Подпись Дата "29" июля 2021 г.

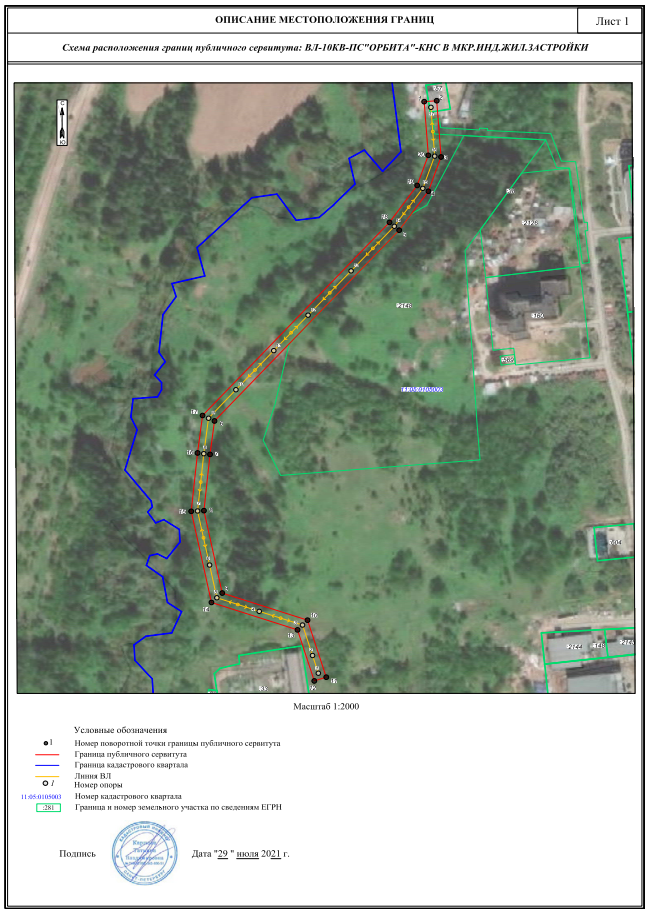

Сведения о местоположении границ объекта «ВЛ-10КВ-ПС»ОРБИТА»-КНС В МКР.ИНД.ЖИЛ.ЗАСТРОЙКИ»		
1. Система координат МСК Сыктывкарская		
2. Сведения о характерных точках границ объекта		
Обозначение характерных точек границ	Координаты, м	
	X	Y
1	2	3
1	18174,30	12265,18
2	18175,13	12276,15
3	18124,54	12279,94
4	18093,74	12268,86
5	18058,70	12243,29
6	17887,11	12081,66
7	17857,04	12077,75
8	17806,44	12072,39
9	17732,32	12088,41
10	17707,91	12163,07
11	17656,63	12179,47
12	17653,28	12168,99
13	17699,19	12154,31
14	17723,85	12078,99
15	17805,84	12061,26
16	17858,33	12066,82
17	17892,03	12071,21
18	18065,75	12234,82
19	18098,95	12259,05
20	18126,05	12268,80

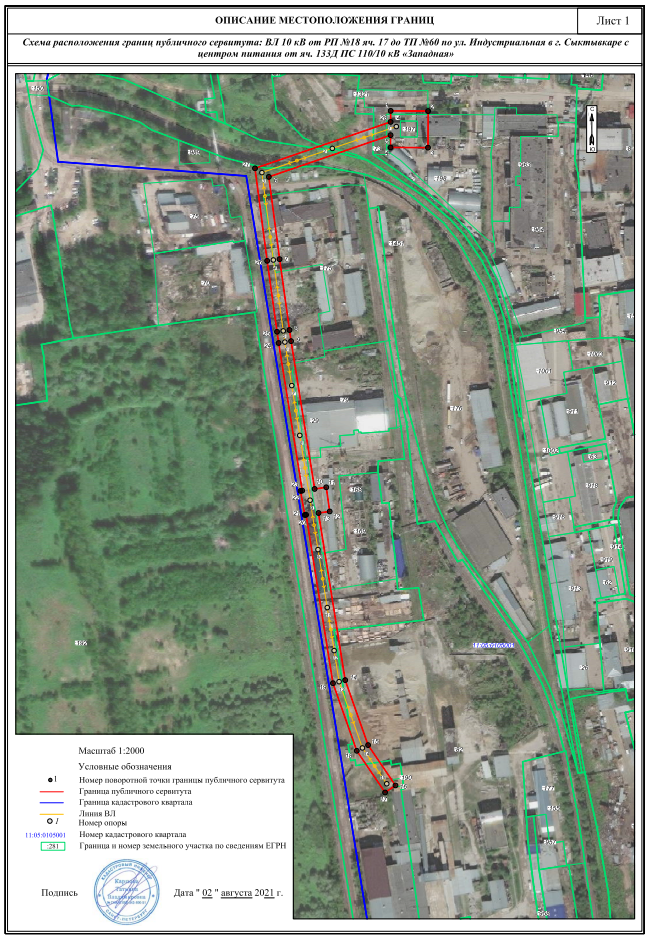

Сведения о местоположении границ объекта «ВЛ 10 кВ от РП №18 яч. 17 до ТП №60 по ул. Индустриальная в г. Сыктывкаре с центром питания от яч. 133Д ПС 110/10 кВ «Западная»		
1. Система координат МСК Сыктывкарская		
2. Сведения о характерных точках границ объекта		
Обозначение характерных точек границ	Координаты, м	
	X	Y
1	2	3
1	16643,94	12502,33
2	16643,78	12535,14
3	16611,76	12534,98
4	16611,92	12502,17
5	16622,68	12502,22
6	16586,17	12395,64
7	16514,16	12405,10
8	16452,13	12413,74
9	16442,41	12415,14
10	16313,05	12435,79
11	16314,49	12445,95
12	16293,34	12448,93
13	16291,96	12439,16
14	16145,71	12462,52
15	16088,84	12482,55
16	16053,52	12506,53
17	16047,35	12497,43
18	16083,84	12472,65
19	16142,99	12451,81
20	16290,42	12428,27
21	16290,25	12427,12
22	16311,30	12423,41
23	16311,51	12424,90
24	16440,76	12404,27
25	16450,59	12402,85
26	16512,68	12394,20
27	16593,66	12383,56
28	16634,29	12502,28

Сведения о местоположении границ объекта «ВЛ-10 кВ от ВЛ-10 кВ «ТП-312-ТП-323-ТП-321» до 2КТПГ - 400/10/0,4»		
1. Система координат МСК Сыктывкарская		
2. Сведения о характерных точках границ объекта		
Обозначение характерных точек границ	Координаты, м	
	X	Y
1	2	3
1	11451,09	13213,34
2	11443,84	13233,96
3	11437,50	13231,60
4	11435,91	13236,10
5	11408,26	13226,31
6	11410,16	13220,94
7	11404,02	13218,52
8	11411,23	13198,11

ОПИСАНИЕ МЕСТОПОЛОЖЕНИЯ ГРАНИЦ | Лист 1

Схема расположения границ публичного сервитута: ВЛ-10 кВ от ВЛ-10 кВ "ТП-312-ТП-323-ТП-321" до 2КТПГ - 400/10/0,4

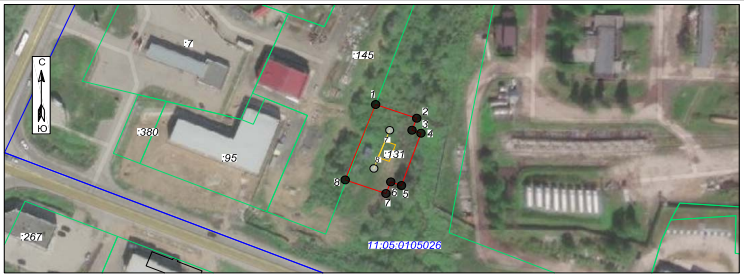

Масштаб 1:2000

Условные обозначения

- 1 — Номер поворотной точки границы публичного сервитута
- Граница публичного сервитута
- Граница кадастрового квартала
- Линия ВЛ
- 1 — Номер опоры
- 11:05:0105026 — Номер кадастрового квартала
- :281 — Граница и номер земельного участка по сведениям ЕГРН

Подпись Дата " 30 " июля 2021 г.

Заключение Комиссии по землепользованию и застройке администрации МО ГО «Сыктывкар» о результатах публичных слушаний от 10 ноября 2021 года по рассмотрению документации по внесению изменений в документацию по планировке территории (проект межевания территории) в кадастровом квартале 11:05:0106017, подготовленной с целью исключения вклинивания, вкрапливания, изломанности границ, чересполосицы в границах улиц Ленина – Колхозная – Интернациональная – - Интернациональный переулок

Количество участников публичных слушаний - 0 (граждане, постоянно проживающие на территории, в отношении которой подготовлен данный проект, правообладатели находящихся в границах этой территории земельных участков и (или) расположенных на них объектов капитального строительства, а также правообладатели помещений, являющихся частью указанных объектов капитального строительства, участия не приняли); иные лица – 2.

Заключение подготовлено на основании протокола публичных слушаний № 44 от 08 ноября 2021 года.

Содержание внесенных предложений и замечаний участников публичных слушаний.

Предложения и замечания граждан и юридических лиц, являющихся участниками публичных слушаний, в установленные сроки не поступали.

Предложения и замечания иных участников публичных слушаний в установленные сроки не поступали.

Выводы Комиссии по землепользованию и застройке администрации МО ГО «Сыктывкар» по результатам публичных слушаний.

По результатам проведения публичных слушаний Комиссия по землепользованию и застройке администрации МО ГО «Сыктывкар» рекомендует главе МО ГО «Сыктывкар» - руководителю администрации утвердить документацию по внесению изменений в документацию по планировке территории (проект межевания территории) в кадастровом квартале 11:05:0106017, подготовленной с целью исключения вклинивания, вкрапливания, изломанности границ, чересполосицы в границах улиц Ленина – Колхозная – Интернациональная – Интернациональный переулок, разработанную ИП Андреевым А.А.

Председатель Комиссии, первый заместитель руководителя администрации МО ГО «Сыктывкар» А.А. Можегов
Секретарь Комиссии, главный специалист отдела Генерального плана Управления архитектуры, городского строительства и землепользования АМО ГО «Сыктывкар» О.Н. Пунанова

Заключение Комиссии по землепользованию и застройке администрации МО ГО «Сыктывкар» о результатах публичных слушаний от 10 ноября 2021 года по рассмотрению документации по планировке территории (проект межевания территории) в кадастровом квартале 11:05:0106016, подготовленной с целью исключения вклинивания, вкрапливания, изломанности границ, чересполосицы между земельными участками в границах красных линий улиц Домны Каликовой – Интернациональная – Красноармейская – Первомайская

Количество участников публичных слушаний - 0 (граждане, постоянно проживающие на территории, в отношении которой подготовлен данный проект, правообладатели находящихся в границах этой территории земельных участков и (или) расположенных на них объектов капитального строительства, а также правообладатели помещений, являющихся частью указанных объектов капитального строительства, участия не приняли); иные лица – 2.

Заключение подготовлено на основании протокола публичных слушаний № 45 от 08 ноября 2021 года.

Содержание внесенных предложений и замечаний участников публичных слушаний.

Предложения и замечания граждан и юридических лиц, являющихся участниками публичных слушаний, в установленные сроки не поступали.

Предложения и замечания иных участников публичных слушаний в установленные сроки не поступали.

Выводы Комиссии по землепользованию и застройке администрации МО ГО «Сыктывкар» по результатам публичных слушаний.

По результатам проведения публичных слушаний Комиссия по землепользованию и застройке администрации МО ГО «Сыктывкар» рекомендует главе МО ГО «Сыктывкар» - руководителю администрации утвердить документацию по планировке территории (проект межевания территории) в кадастровом квартале 11:05:0106016, подготовленной с целью исключения вклинивания, вкрапливания, изломанности границ, чересполосицы между земельными участками в границах красных линий улиц Домны Каликовой – Интернациональная – Красноармейская – Первомайская, разработанную ИП Осипенко Р.Л.

Председатель Комиссии, первый заместитель руководителя администрации МО ГО «Сыктывкар» А.А. Можегов
Секретарь Комиссии, главный специалист отдела Генерального плана Управления архитектуры, городского строительства и землепользования АМО ГО «Сыктывкар» О.Н. Пунанова

В связи с технической ошибкой дату заключений, опубликованных в спецвыпуске газеты «Панорама столицы» от 06.11.2021 (Заключение Комиссии по землепользованию и застройке администрации МО ГО «Сыктывкар» о результатах публичных слушаний от 26 октября 2021 года по рассмотрению документации по планировке территории (проект межевания территории) в кадастровом квартале 11:05:0101005, подготовленной с целью исключения вклинивания, вкрапливания, чересполосицы», Заключение Комиссии по землепользованию и застройке администрации МО ГО «Сыктывкар» о результатах публичных слушаний от 26 октября 2021 года по рассмотрению документации по планировке территории (проект межевания территории) в кадастровом квартале 11:05:0105025, подготовленной с целью исключения вклинивания, вкрапливания, изломанности границ, чересполосицы в районе здания 16б по ул. Южная в г. Сыктывкаре Республики Коми), читать как «03 ноября 2021 года» (Заключение Комиссии по землепользованию и застройке администрации МО ГО «Сыктывкар» о результатах публичных слушаний от 03 ноября 2021 года по рассмотрению документации по планировке территории (проект межевания территории) в кадастровом квартале 11:05:0101005, подготовленной с целью исключения вклинивания, вкрапливания, чересполосицы», Заключение Комиссии по землепользованию и застройке администрации МО ГО «Сыктывкар» о результатах публичных слушаний от 03 ноября 2021 года по рассмотрению документации по планировке территории (проект межевания территории) в кадастровом квартале 11:05:0105025, подготовленной с целью исключения вклинивания, вкрапливания, изломанности границ, чересполосицы в районе здания 16б по ул. Южная в г. Сыктывкаре Республики Коми).

И.о. начальника Управления архитектуры, городского строительства и землепользования администрации МО ГО «Сыктывкар» Л.С. Носова

ТЕРРИТОРИАЛЬНАЯ ИЗБИРАТЕЛЬНАЯ КОМИССИЯ ГОРОДА СЫКТЫВКАРА

ПОСТАНОВЛЕНИЕ

12 ноября 2021 года ***№ 23/201***

г. Сыктывкар

О ПЕРЕДАЧЕ ВАКАНТНОГО МАНДАТА ДЕПУТАТА СОВЕТА МУНИЦИПАЛЬНОГО ОБРАЗОВАНИЯ ГОРОДСКОГО ОКРУГА «СЫКТЫВКАР» ШЕСТОГО СОЗЫВА ЗАРЕГИСТРИРОВАННОМУ КАНДИДАТУ ИЗ СПИСКА КАНДИДАТОВ, ВЫДВИНУТОГО ИЗБИРАТЕЛЬНЫМ ОБЪЕДИНЕНИЕМ «РЕГИОНАЛЬНОЕ ОТДЕЛЕНИЕ ВСЕРОССИЙСКОЙ ПОЛИТИЧЕСКОЙ ПАРТИИ «РОДИНА» В РЕСПУБЛИКЕ КОМИ», ПО ЕДИНОМУ ИЗБИРАТЕЛЬНОМУ ОКРУГУ

На основании решения Совета муниципального образования городского округа «Сыктывкар» от 18 октября 2021 года №10/2021-138 «О досрочном прекращении полномочий депутата Совета муниципального образования городского округа «Сыктывкар» Пасечника Александра Борисовича и в соответствии с частью 5 статьи 84 и с частью 2 статьи 88 Закона Республики Коми «О выборах и референдумах в Республике Коми»

Территориальная избирательная комиссия города Сыктывкара постановляет:

1. Передать вакантный мандат депутата Совета муниципального образования городского округа «Сыктывкар» шестого созыва зарегистрированному кандидату в депутаты Совета муниципального образования городского округа «Сыктывкар» шестого созыва из списка кандидатов, выдвинутого избирательным объединением «Региональное отделение ВСЕРОССИЙСКОЙ ПОЛИТИЧЕСКОЙ ПАРТИИ «РОДИНА», по единому избирательному округу Беляцкому Юрию Евгеньевичу (общемуниципальная часть списка, № 3).

2. Опубликовать настоящее постановление в газете «Панорама столицы» и разместить на официальном сайте Территориальной избирательной комиссии города Сыктывкара в сети Интернет.

Председатель Территориальной избирательной комиссии города Сыктывкара Д.С. Данилевич
Секретарь Территориальной избирательной комиссии города Сыктывкара Н.В. Фролова

ПАНОРАМА СТОЛИЦЫ Деловой Сыктывкар

Учредитель – администрация МО ГО «Сыктывкар». Адрес редакции: 167000, Республика Коми, г. Сыктывкар, ул. Бабушкина, 22, e-mail: panorama56@mail.ru. Газета отпечатана: в ООО «Коми республиканская типография», адрес: Республика Коми, г. Сыктывкар, ул. Савина, 81. Подписано в печать: по графику – 16.30, фактически 16.30, 12.11.2021. Печать офсетная. Заказ №